FOX ABANDONÓ LA TRANSICIÓN

OTRA TRAICIÓN DE LA DINASTÍA HUERTA

contralínea

PERIODISMO DE INVESTIGACIÓN

¿NEGOCIADOR O REPRESOR?

FEBRERO 2003

9 771665 162006

AÑO 1 NúMERO 11 $30

Gasolinerías HIDROSINA

Empresa Certificada ISO 9001:2000

Amplia Cobertura en la Zona Metropolitana de la Ciudad de México y ahora con presencia en 14 Estados de la República.

Sistema de consumo de combustible a través de nuestra Tarjeta Inteligente

Hegel 221 Col. Chapultepec Morales, México D.F.
5262 3800 www.hidrosina.com.mx

APARTIR DE HOY LA SALUD TIENE UN NUEVO SIGNIFICADO

Medimex®
Soluciones de Salud Integral

¿QUE ES MEDIMEX?

Empresa 100% Mexicana
Servicio personalizado
Consultas sin límite
Clínicas particulares
Medicamentos sin costo
Estudios de laboratorio incluidos en el paquete sin costo
Costos preferenciales del 50% de descuento en maternidad, ambulancias y otras especialidades
Plan familiar e individual
Sin tiempos de espera

ESPECIALIDADES EN:

MEDICINA GENERAL

GASTROENTEROLOGÍA

ORTOPEDIA

GINECOLOGÍA

CARDIOLOGÍA

ODONTOLOGÍA

PEDIATRÍA

Medimex®
Soluciones de Salud Integral

Al presentar este cupón en cualquiera de nuestras clínicas para lectores y suscriptores se les otorgará una consulta gratis o si lo prefieren un descuento del 10% en la contratación de su membresía en Medimex.

WTC

Montecito No 38 Piso 34 Oficina Corporativa No 7 y 8
WTC Col. Nápoles C.P. 03810 México D.F.
TELS: 5488 0069, 5488 0079, 5488 2184 y 5566 3856 FAX: 5566 3866
medimex_wtc@latinmail.com

ARAGÓN

Valle de los Mayas No. 30 entre Olmeca y Nautla
Fraccionamiento Valle de Anahuac C.P. 55210
a unos pasos de Av. Central y Metro Tecnológico
TELS: 5488 0069, 5488 0079, 5488 2184 y 5566 3856 FAX: 5566 3866
medimex_wtc@latinmail.

contralínea
PERIODISMO DE INVESTIGACIÓN

- Veracidad y confrontación de los hechos
- Periodismo libre e independiente
- Crítica sustentada en investigación

Por sólo $250 recibe 12 ejemplares
+ 3 números que te falten*

*Promoción válida para el D.F. y Área Metropolitana

contralinea@mexico.com
www.contralinea.com.mx

Av. Juárez 88, 1er. piso, Col. Centro, México, D.F., C.P. 06600
Tels.: 8589 - 3290 y 91 / 8589-8520

La Cartelera Literaria

CONACULTA

www.conaculta.gob.mx

Febrero 2003

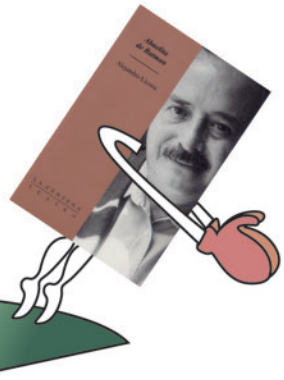

REPÚBLICA MUTANTE

Jaime Alfonso Sandoval

Con un humor desconcertante y un sarcasmo sin igual, Jaime Alonso Sandoval delinea en esta novela el retrato de una familia en la que lo extraño es la constante. Un padre que inventa remedios muy peculiares, una madre que sufre por sus ocurrencias y unos mellizos que viven coleccionando cosas raras o leyendo notas rojas; ellos son los integrantes de los Topete Ruiz y ésta es una invitación a conocerlos.
(Género: Narrativa, Ed. Conaculta- SM)
$75.00

TITA LA GOLONDRINA

Cecilia Regalado Lobo/ Leonid Nepomniatchi (Ilustraciones)

Tita es una golondrina pequeñita que está aprendiendo a volar. Descubre cómo trata de hacerlo y los obstáculos que debe superar para alcanzar el cielo como lo hace el resto de su familia. Un cuento que brinda un lindo ejemplo a los niños acerca de cómo superar los temores y de cómo volar muy alto.
(Género: Cuento, Ed. Conaculta-DGP- SM)
$55.00

LOS HUESOS SAGRADOS, UNA LEYENDA AZTECA

Versión de Judy Goldman

En esta historia tendrás la oportunidad de conocer cómo fue que se creó al hombre y a la mujer. Cuántos intentos tuvieron que hacer los dioses antes de que seres humanos inteligentes y creativos pudieran habitar estas tierras. Una leyenda llena de ingenio e imaginación que seguro los niños disfrutarán.
(Género: Cuento, Ed. Conaculta- DGP- SM)
$55.00

IRMA PALACIOS: POESÍA A LA TIERRA

Luis Ignacio Sáinz

Con gran sensibilidad e ingenio Luis Ignacio Sáinz nos permite explorar la obra de Irma Palacios; pintora que por su trazo atinado ha sido celebrada como uno de los más grandes artistas del país. En esta edición podemos contemplar parte de su obra y confirmar que la brevedad y sencillez de su pintura delinea símbolos que se evocan, hermosamente, a sí mismos.
(Género: Pintura/ Ensayo, Ed. Conaculta- DGP)
$67.00

LOS HOMBRES DEL ALBA

Efraín Huerta

La poesía de Huerta es un canto repleto de dolor y de erotismo. Sus figuras hieren y retumban sin cesar en la conciencia del espectador y sin ningún anuncio se presentan a través de un ritmo decisivo e inminente. Evocando lo mismo al dolor que al olvido, en este libro se reúnen algunos de los poemas más significativos de este clásico de nuestra literatura.
(Género: Poesía, Ed. Conaculta-DGP- Joaquín Mortiz- Planeta)
$29.90

EL MAR DE ANA

Claudia Legnazzi

La tina y la regadera de la casa de Ana son muy especiales, en ellas aparece un mar y una selva repleta de gente y animales de todos los tamaños. Descubre cómo algo tan cotidiano como tomar un baño se convierte en una gran aventura para Ana y su familia, y cómo después de que aparece el mar y la selva todos viven mucho más felices.
(Género: Cuento, Ed. Conaculta- DGP-SM)
$60.00

ABUELITA DE BATMAN

Alejandro Licona

Tras leer esta obra de teatro al lector seguramente lo invadirá una sonrisa, pero una de ésas agridulces que surgen tras presenciar situaciones amargas y reales con un toque de jocosidad. Alejandro Licona tiene la capacidad de perfilar personajes en los que el espectador, sin darse cuenta, se ve reflejado y por tanto su obra constituye un reto que exige honestidad y valentía.
(Género: Teatro, Ed. Conaculta- El Milagro)
$30.00

CUADRILÁTERO

Rafael Ramírez Heredia

Con una narrativa ágil y novedosa, en la cual los diálogos se atropellan y se hallan libres de signos de puntuación excesivos o de guiones innecesarios, Rafael Ramírez nos comparte cuatro excelentes relatos. Una constante atraviesa sus diversos escenarios: el elemento de lucha y la presencia del miedo como deporte o como forma de vida.
(Género: Cuento, Ed. Conaculta- Aldus)
$30.00

LA CÁRCEL Y EL BOULEVARD

Heriberto Frías

En los relatos de este clásico escritor mexicano encontramos personajes que por su carácter y su andar resultan intemporales. No nos será difícil reconocer a mendigos, prostitutas, pseudo artistas o políticos que, a pesar de haber nacido a fines del XIX, siguen presentes en las cantinas, cárceles y calles de nuestros días. Un libro que maravilla por su fuerza y por su cruel realismo.
(Género: Narrativa, Ed. Conaculta- DGP- Joaquín Mortiz- Planeta)
$29.90

Libros en línea: www.librosyarte.com.mx • Atención de pedidos y cotizaciones para la ciudad de México 5356 2291 • Comentarios y sugerencias: difusion@correo.conaculta.gob.mx

Estas publicaciones se pueden adquirir en las librerías: Libros y Arte Conaculta, Centro Nacional de las Artes, Auditorio Nacional, Museo Nacional de Culturas Populares entre otras. Informes a los tels. 5356 2291 y 5356 2815

contralínea
PERIODISMO DE INVESTIGACIÓN

DIRECTOR
MIGUEL BADILLO

SUBDIRECTOR ■ JOSÉ RÉYEZ
INFORMACIÓN ■ JORGE TORRES
POLÍTICA ■ AGUSTÍN AMBRIZ
ECONOMÍA ■ CLAUDIA VILLEGAS
INTERNACIONAL ■ NYDIA EGREMY
DEPORTES ■ MAURICIO MEJÍA
EDITOR FOTOGRÁFICO ■ FERNANDO LUNA
RELACIONES PÚBLICAS ■ MARCELA YARCÉ
IGNACIO DURÁN
PUBLICIDAD ■ MARICARMEN ALFARO

REPORTEROS • AÍDA MENDOZA • CIRILO MORALES • FABIOLA NIETO • JAIME GUERRERO • AGUSTÍN VARGAS • JOSÉ VILCHIS • NORBERTO VÁZQUEZ • MANUEL PINEDA • MA. EUGENIA PÉREZ • MA. LUISA AGUILAR • MÓNICA CHAVARRÍA • PASCUAL SALANUEVA • RITA MAGAÑA • MAYRA MARTÍNEZ • ZOYLA MARTÍNEZ • JAIMEDUARDO GARCÍA• CLAUDIA ADITA •

REPORTEROS GRÁFICOS • DAVID CILIA • RAFAEL GAVIRIA • J.CÉSAR HERNÁNDEZ • MIRIAM SÁNCHEZ• DAVID JARAMILLO •

DISEÑO • SOFIANA PÉREZ • SANDRA ZACARÍAS • MIGUEL MINERO •

CARTONISTAS • BOGOTÁ • BOLIGÁN • MANRIQUE • OMAR • AVILÉS •

OMBUDSMAN DEL PERIODISTA • ÁLVARO CEPEDA

OMBUDSMAN DEL LECTOR • JORGE MELÉNDEZ

CORRESPONSALES • CARLOS GONZÁLEZ (ESPAÑA) • WILLIAM FERNANDO MARTÍNEZ (COLOMBIA)•

AGENCIAS • CUARTOSCURO • AP • AIP •

CONTRALÍNEA es una publicación mensual editada por el Corporativo Internacional de Medios de Comunicación S.A. de C.V., con domicilio en Avenida Juárez 88, primer y tercer pisos, colonia Centro, Distrito Federal. Teléfonos 5512-1559, 8589-8520, 8589-3290 al 93. Los textos aquí publicados están reservados y su reproducción y publicación son derechos del CIMC. Número de reserva al título de derecho de autor 04-2001-1206164804 00-102. Número de certificado de licitud de título y contenido en trámite. Distribuido por la Unión de Voceadores y Expendedores de los Periódicos de México A.C. y locales cerrados e interior de la República Difesa. Impreso en Transcontinental - Reproducciones Fotomecánicas S.A. de C.V., calle Democracias 116, Azcapotzalco, 02700, México D.F.

CONTRALÍNEA reconoce el deber de veracidad y la cláusula de conciencia de todos sus colaboradores.

www.contralinea.com.mx

A OCHO COLUMNAS

LA NOSTALGIA DE TOMAS ELOY **86**
El escritor argentino reflexiona sobre la crisis que azota a su país.
Mauricio Mejía

PORTADA

EL MANUAL DE LA REPRESIÓN **18**
Un documento de la Secretaría de Gobernación revela los mecanismos de negociación y represión del gobierno de Fox.
Elías Chávez

POLÍTICA

SE DERRUMBA LA TRANSICIÓN **24**
El presidente Vicente Fox perdió la oportunidad de ser el hombre de la transición y abandona la Reforma del Estado.
Agustín Ambríz y Carina Galar

SOCIEDAD

FRACASA LA POLÍTICA SOCIAL **36**
Entrampada en su costosa burocracia, la Sedesol se vuelve inoperante en sus programas de combate a la pobreza.
Alma Piñón

LOS FOCOS ROJOS DEL CAMPO **40**
Los índices de pobreza extrema de los campesinos mexicanos ha generado focos rojos en el país con tintes de estallido social.
Guillermo Correa

EDITORIAL **8**

OMBUDSMAN DEL PERIODISTA **10**

OMBUDSMAN DEL LECTOR **11**

CONTRAPODER **14**

CONTRALUZ **108**

Foto portada: Cuartoscuro

CAPITALES

LA OTRA TRAICIÓN **56**
La sombra de Victoriano Huerta envuelve a sus descendientes en un fraude de más de 300 millones de dólares en agravio de cientos de familias .
Claudia Villegas

¿QUIEBRA EL CANAL 40? **62**
Mediante argucias legales Ricardo Salinas Pliego busca la declaración de quiebra del canal 40.
Agustín Vargas

LA GUERRA POR LOS SATÉLITES **69**
La inversión extranjera en satélites mexicanos pone en riesgo la seguridad nacional.
Norberto Vázquez y Manuel Pineda

LÍNEA GLOBAL

LA CRISIS DE VENEZUELA **72**
El quinto exportador de petróleo en el mundo vive la peor crisis de sus historia.
William Fernando Martínez

DESDE ADENTRO **77**
El FBI escudriña los datos confidenciales de estudiantes y maestros extranjeros, sin orden judicial, en busca de posibles terroristas.
Nydia Egremy

CONTRASENTIDOS

LA CULTURA SIN CAMBIOS **90**
Las promesas de ciudadanizar la política cultural del sexenio sólo ha quedado en discursos y promesas .
Julio Quijano y Erika Quintana

EN BUSCA DEL LIBRO PERDIDO **94**
El programa Hacia un País de Lectores muestra su verdadero rostro con tan sólo la producción de medio libro al año .
Jaimeduardo García

Foto: Fernando Luna Arce

EDITORIAL

LECTOR

De la escala de Richter a la empresa de la información

El gobierno es sísmico. Sus acciones y omisiones políticas son oscilatorias y trepidatorias: todo se mueve y se sacude. Para entender medianamente las cosas se debe estar atento de manera simultánea a la tasa de cambio y a la escala de Richter. En medio de la desarticulación gubernamental se dan señales y se envían mensajes que son difíciles de interpretar. Los empresarios --reclutados en leva para realizar actos forzados de beneficencia-- no pueden descifrar el coqueteo en los guiños presidenciales. Los intelectuales y la burocracia tampoco. Los campesinos y trabajadores menos. Los mexicanos andan a tientas en su laberinto.

Los movimientos telúricos gubernamentales hacen perder el sentido de la orientación. Muchos no saben siquiera dónde están parados. Así, por ejemplo, el desorden social ha provocado una serie de accidentes relacionados con los medios de comunicación que han dejado ver la delgadez casi famélica de las organizaciones que con naturalezas jurídicas diversas tienen como objeto de su desempeño la información. Fundados en la banalidad, algunos críticos y comentaristas hablan de un "reacomodo en los medios"; otros, aprovechando las desventuras sísmicas del esposo de la señora Marta Sahagún, aseguran que se quiere aprovechar los tiempos electorales, y los menos creen que algunos empresarios quieren vincular sus intereses al poder político que, imaginan o suponen, tienen los medios de comunicación social.

Sin embargo, las cosas no pueden verse con ese simplismo. Las transformaciones sociales estructurales --reales y de fondo-- se dan incluso en paralelo o al margen de las decisiones de un régimen político en particular: los hechos históricos no son sexenales. Y los medios impresos y electrónicos no escapan a esta historicidad de los hechos.

En México, el Estado bienestante que surgió de la Revolución de 1910 y de la Constitución de 1917 propició una prensa que no exigía categorías jurídicas rigurosas para su funcionamiento: mecenas, cooperativas, sociedades de responsabilidad limitada, sociedades anónimas cuyo capital estaba representado por acciones que eran propiedad emotiva de parientes, esposos y amigos. Los menos entendieron que para sobrevivir era necesario modernizar la empresa mercantil dedicada a la información.

Vino el principio del cambio. Y empezaron los padecimientos. Los entes periodísticos en su debilidad ofrecieron poca resistencia a los embates del poder político o de la economía. Ayer, los cooperativistas de Excélsior cayeron víctimas de un golpe del poder que fue fulminante; hoy sufrieron la alucinación de una inversión fársica propuesta por unos vivales redimidos. El Día agoniza lentamente. unomásuno fue yesca para la presión interna y política: su mala administración facilitó la demolición del proyecto de Manuel Becerra Acosta. El Novedades ha muerto. Summa fue asesinado en la cuna. Claro que también hay periódicos nonatos. La radio periodística ha vivido toda clase de vicisitudes. Las televisoras han dado el último espectáculo: dos empresarios de mala calidad complicaron su conflicto crediticio para afectar la credibilidad de las instituciones de gobierno y las fuentes de trabajo de muchos mexicanos. En realidad, la libertad de expresión no sufrió ningún menoscabo: mal estarían los mexicanos si su libertad de pensamiento dependiera de un vendedor de máquinas de coser venido a más y de un deudor contumaz.

Los hechos son experiencia. La empresa informativa debe modernizarse a la par que las instituciones sociales y políticas del país. Sin una estructura que cumpla sólidamente con la normatividad mercantil, fiscal, administrativa y civil está condenada a perecer ante los embates de la sociedad del mercado, porque está en desventaja ante la oferta y la demanda de la información como producto. La negociación informativa depende de su habilidad comercial y obtiene sus ingresos de la venta por ejemplares, suscripciones y publicidad --entendida como información--, por lo que no puede permitirse permanecer en las estructuras que le facilitó el Estado benefactor; además, esa institucionalidad mercantil le permitirá competir y participar de los nuevos métodos de información que impone a su vez el mercado internacional. Por otra parte, una negociación sana permitirá mejores condiciones para la libertad de expresión crítica y orientadora. En realidad será un valladar para el poder político cualquiera que sea el origen ideológico o partidista de quienes lo detenten.

LECTOR: **Vamos de la escala de Richter a la empresa de la información**

OMBUDSMAN DEL PERIODISTA

ÁLVARO CEPEDA

El Berlusconi del Ajusco

No solamente se trata de una concesión arrebatada violentamente por TV-Azteca a Canal 40, en un hecho semejante a un golpe de Estado, sino también, dentro de ese contexto, de haberse hecho supuestamente justicia por propia mano en abierto desafío al imperio de la ley constitucional. La prepotencia del millonario Ricardo Benjamín Salinas Pliego lleva visos de un golpismo peor que el de Silvio Berlusconi. Y es que el mexicano ha estado dando pasos para crear un Estado, ya ni siquiera dentro del Estado, lo cual es gravísimo, sino sobre los poderes e instituciones, para pisotear impunemente el orden legal vigente.

Silvio Berlusconi, primer ministro de la república italiana, creó y financió un partido de corte neofascista: "Forza Italia", como la punta de lanza política de su complejo industrial-empresarial-medios de comunicación, para promoverse electoralmente y disfrazar su asalto del Estado por medio de la compra, con el de moda marketing, del voto de un electorado clasemediero de ultraderecha. Salinas Pliego, de tendero en decadencia, irrumpió en el protagonismo de los nuevos millonarios cuando el salinismo, al obtener en 1993 (en pleno auge del sangriento golpismo salinista) la privatización del cartel paraestatal integrado por Imevisión (canales 7 y 13 de televisión). Éste, además, con 19 estaciones locales y 250 repetidoras. También, los bienes muebles e inmuebles de los estudios cinematográficos "América" y "Churubusco", más las salas de cine (edificios e instalaciones) de la Operadora de Teatros.

Y claro, la todavía sospechosa inversión, como préstamo, de 30 millones de dólares en la ahora TV-Azteca, propiedad de Raúl Salinas de Gortari, cuyos intereses y utilidades han doblado el préstamo salinista al empresario salinista.

En el asalto con sus fascios a Canal 40, la televisora Azteca, apoyada con su imperio de medios de comunicación, tiendas, un banco y la indiferencia-complicidad del gobierno foxista, incurrió además en un ataque a los servicios de información y opinión de Canal 40. Esto ha sido un precedente fascistoide de parte de quienes, obedeciendo órdenes del Berlusconi del Ajusco, ejercieron una inquisición paramilitar contra los periodistas que trabajan en el Canal 40. Ya antes el émulo de Salinas Pliego, Pedro Ferriz Jr., había ejecutado un golpismo antiinformativo contra Carmen Aristegui y Javier Solórzano, haciéndose también justicia por su propia mano. Los dos hechos son parte de una escalada contra el Estado constitucional para establecer un Estado anticonstitucional.

El Berlusconi del Ajusco no es un empresario schumpeteriano, pero sí un hombre de (em)presa doblemente salinista, que va por todo al precio que sea. Su divisa es: violencia e impunidad. Y su grito de guerra, un eco de aquel: "el Estado soy yo".

Todo porque el gobierno presidencial foxista, en lugar de defender el Estado de Derecho, arremetiendo contra la prensa y sus libertades, inauguró en este sexenio la vía libre al dejad hacer, dejad pasar. Si el Berlusconi del Ajusco asalta el poder --los poderes-- del Estado constitucional, no será una sorpresa, sino una consecuencia de su golpismo en marcha.

cepedaneri@aol.com

OMBUDSMAN DEL LECTOR

JORGE MELÉNDEZ

Un reclamo sensato

En el número 9 de nuestra revista (diciembre del 2002) aparece un trabajo de Jorge Torres titulado: "El negocio de los protocolos". El texto, correctamente, trae una serie de opiniones acerca del tema, investigación de cómo se llevan a cabo dichos procesos y el punto de vista de Rodolfo Pérez, un paciente que recibe medicamentos especiales. Al inicio del escrito se cita --sólo una vez-- al médico Alfonso Vega, quien junto con los laboratorios Abbott realiza el "protocolo de investigación".

En una carta a este Ombudsman, el mencionado Vega hace algunas aclaraciones que sintetizamos. No se le entrevistó. Lo realizado con el señor Pérez no es protocolo ya que éste se diseña de otra manera. Es falso que no se hayan realizado evaluaciones clínicas. El medicamento no era desconocido para doctores y pacientes. Y otras más. Desde luego que es conveniente publicar completa la misiva del inconforme para que el público conozca su opinión.

Desde luego que este encargado de atender a los lectores asimismo obtuvo la opinión del compañero reportero Jorge Torres. Dijo que buscó una sola vez al multicitado Vega. Que habló con Rodolfo Pérez y éste quedó de enviar una carta reiterando los puntos de vista aparecidos en Contralínea. Y Torres aseveró que abundaría más acerca de lo tratado.

Lo primero que salta a la vista, para este tecleador, es que según la primera acepción del Diccionario de la Lengua Española, el protocolo es una "Ordenada serie de escrituras matrices y otros documentos que un notario o escribano autoriza y custodia con ciertas formalidades". Hay otras dos definiciones que si bien tienen sentido y son importantes, no resultan tan claras como la inicial.

Para que exista un protocolo, por tanto, tiene que haber acuerdo del paciente, seguimiento de lo que se hace, evaluación sistemática de cómo van sucediendo los hechos, anotación metódica de lo acontecido y una conclusión final de lo ocurrido.

Pareciera que en este punto se encuentra lo importante: ¿Existe o no un acuerdo y se da el seguimiento respectivo, donde el interesado principal --el enfermo-- obtenga reportes sistemáticos?

Resulta curioso que entre los citados en este asunto: Jorge Rodríguez, gerente médico de Abbott en México; doctor Onofre Muñoz, director de Prestaciones Médicas del IMSS y otros, ninguno haya reclamado sobre lo señalado por Jorge Torres. Más que el médico Alfonso Vega, que envió su correo electrónico por medio de Gonzalo Monterrosa.

No obstante, nos encontramos ante un reportaje que ha levantado revuelo en diversos lugares. En algunos se prefirió el silencio y en otro, el caso de Vega, por la aclaración que publicamos, la cual posiblemente tenga respuesta. Es mejor, según nuestra concepción de la información, que ocurra lo segundo, pues sólo es posible acercarse a la verdad a través de la discusión, el diálogo, incluso la polémica.

En este debate será de particular importancia la posición de Rodolfo Pérez. Él no sólo resulta el centro de atención sino además quien recibe los perjuicios o beneficios de una experimentación médica.

Estaremos atentos a lo que suceda y, como siempre, aceptaremos los reclamos sensatos, oportunos de los lectores que son a quienes se debe este mensuario.

jmelendezp@aol.com

CORREO DEL

LECTOR

Sr. Director:
Haciendo uso del derecho legal de réplica , mucho agradeceré la publicación en la revista que Usted dirige de esta carta aclaratoria sobre algunas imprecisiones que se publicaron en el artículo “El negocio de los protocolos” en el número correspondiente al mes de diciembre del 2002.

1.- El Sr. Rodolfo Pérez es un paciente que es atendido por mí, en la Clínica de V.I.H. del Hospital General de Zona 1-A IMSS desde 1997, y desde entonces a la fecha conozco
su historial clínico. De hecho, el motivo por el cual me enteré del reportaje fue el día de ayer en que curiosamente el Sr. Pérez acudió a consulta.

2.- Es falso que al Sr. Pérez se le invitara a participar en un “protocolo de investigación” ya que, como se encuentra aclarado por las autoridades del IMSS que vierten opinión en el artículo de su revista, los protocolos que se llevan a cabo en la Institución deben registrarse ante las autoridades correspondientes y el protocolo al que hace mención el paciente NO fue llevado nunca en nuestro Hospital.

3.- El Laboratorio ABBOTT, productor del fármaco Kaletra ofreció al Hospital (al igual que a otros hospitales más) una dotación de medicamento, SIN NINGÚN COMPROMISO, con el objeto de aplicar un programa denominado “Experiencia clínica con Kaletra”, por medio del cual el fármaco se ofrecería a los pacientes que tuvieran necesidad de recibír un tratamiento de rescate por falla a tratamientos previos.

4.- Dicho programa NO es ningún protocolo, como lo afirman en su reportaje, ya que los
protocolos de Investigación no se diseñan así. En dicho programa se contempla la firma de
una carta de consentimiento INFORMADO por parte del paciente, en donde se especifica con claridad que el objetivo de usar el medicamento es ofrecer una alternativa terapéutica a pacientes con falla a tratamientos previos (falla al usar los fármacos que en ese momento se tenían disponibles en el cuadro de medicamentos antiretrovirales del IMSS).

5.- Desde hace más de un año en que se realizó dicha experiencia clínica, el Sr. Pérez acude mensualmente al Hospital para recoger su dotación del medicamento previa entrega del frasco vacío del mes anterior, requerimiento que en ocasiones el paciente no llevaba a cabo. Cada dos meses en promedio se le otorgó consulta de seguimiento así como control de interconsultas con otras especialidades, por lo que es falso que no se han hecho evaluaciones clínicas y exámenes de rutina, ya que incluso desde el inicio del tratamiento el Sr. Pérez ha sido sometido a cargas virales y conteos de subpoblación de linfocitos CD 4 (útiles para el seguimiento de estos enfermos) en por lo menos dos ocasiones, por lo que dudo mucho que pueda comprobar lo contrario.Todo lo anterior se encuentra fundamentado y comentado en su expediente clínico.

6.-Es falso que se contemplara en el documento que firmó el Sr. Pérez una prueba de resistencia genotípica (que se usa para ver la susceptibilidad del virus a los fármacos) a los enfermos, ya que ese estudio NO se realiza en el IMSS y a la fecha de inicio de la experiencia clínica ese estudio NO se realizaba en México.

7.- Es falso también que el Sr. Pérez desconociera el motivo por el cual se le ofreció el medicamento y que se trataba de una de las últimas alternativas disponibles para controlar su enfermedad ya que, además de que se le informó, el paciente acude incluso a congresos internacionales y actualmente está solicitando la inclusión de fármacos nuevos que aún no llegan a México.

Conmino a su reportero que por tratarse por información muy delicada (en lo que a mi persona concierne) investigue la otra parte de la versión para evitar desinformación, haciendo la aclaración que existen documentos que avalan completamente todo lo antes descrito.
Por último quiero aclarar que solamente estoy defendiendo mi integridad profesional que es dañada SIN fundamento alguno en su artículo, no siendo de mí conocimiento la veracidad o no del resto de hechos que se mencionan en el mismo.

Sin más por el momento y agradeciendo la publicación de esta carta y para cualquier aclaración estoy a sus órdenes.

Dr. Alfonso Vega Yánez.

Sr. Director:
En relación con mi testimonio dado en la revista *Contralínea* de diciembre de 2002, en torno a cómo entré en un protocolo de investigación, quiero comentarle que ratifico esta información. En resumidas cuentas, simplemente narro mi experiencia.

En ningún caso acuso al doctor Alfonso Vega de nada. Yo, como su paciente ante las autoridades del IMSS, he reconocido su disposición y profesionalismo. No sé por qué se molesta y se justifica de lo que creo yo no tiene por qué justificarse.

Rodolfo Pérez Cobián

Sr. Director:
Presento a consideración de los lectores una minuta de trabajo del Hospital General de Zona 1 a Venados, firmada, entre otras personas, por el doctor Alfonso Vega, médico tratante del VIH-Sida en el hospital. En la minuta se informa que “de acuerdo a los protocolos se contempló un consumo de 10 frascos mensuales (de Kaletra) en dotación para la unidad”. Es decir, el doctor Alfonso Vega tiene conocimiento de la realización de protocolos de investigación de un medicamento para Sida en el hospital donde él es médico tratante del VIH-Sida.

Jorge Torres

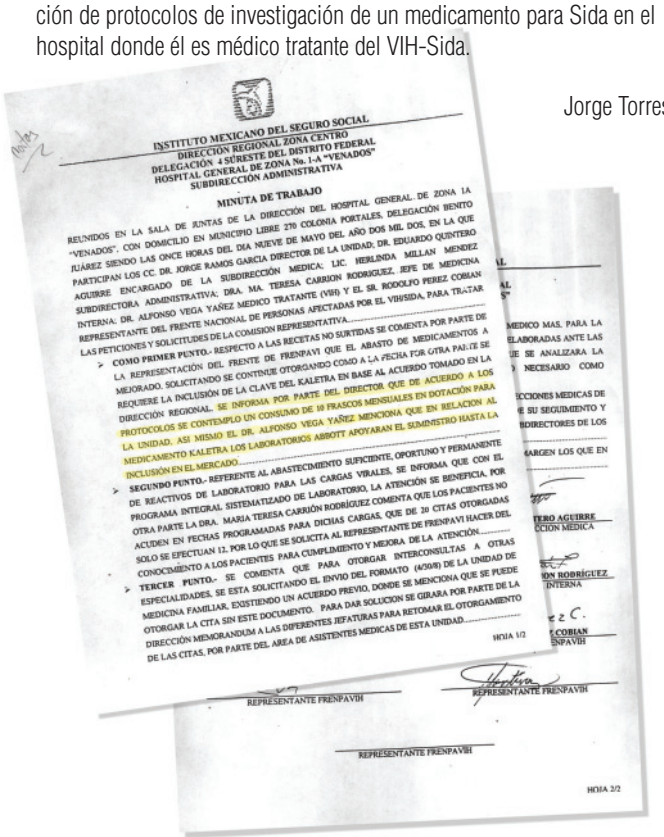

INSTITUTO MEXICANO DEL SEGURO SOCIAL
DIRECCIÓN REGIONAL ZONA CENTRO
DELEGACIÓN 4 SURESTE DEL DISTRITO FEDERAL
HOSPITAL GENERAL DE ZONA No. 1-A “VENADOS”
SUBDIRECCIÓN ADMINISTRATIVA

MINUTA DE TRABAJO

REUNIDOS EN LA SALA DE JUNTAS DE LA DIRECCIÓN DEL HOSPITAL GENERAL DE ZONA 1A “VENADOS”, CON DOMICILIO EN MUNICIPIO LIBRE 270 COLONIA PORTALES, DELEGACIÓN BENITO JUÁREZ SIENDO LAS ONCE HORAS DEL DIA NUEVE DE MAYO DEL AÑO DOS MIL DOS, EN LA QUE PARTICIPAN LOS CC. DR. JORGE RAMOS GARCIA DIRECTOR DE LA UNIDAD; DR. EDUARDO QUINTERO AGUIRRE ENCARGADO DE LA SUBDIRECCIÓN MEDICA; LIC. HERLINDA MILLAN MENDEZ SUBDIRECTORA ADMINISTRATIVA; DRA. MA. TERESA CARRION RODRIGUEZ, JEFE DE MEDICINA INTERNA; DR. ALFONSO VEGA YAÑEZ MEDICO TRATANTE (VIH) Y EL SR. RODOLFO PEREZ COBIAN REPRESENTANTE DEL FRENTE NACIONAL DE PERSONAS AFECTADAS POR EL VIH/SIDA, PARA TRATAR LAS PETICIONES Y SOLICITUDES DE LA COMISION REPRESENTATIVA.

- COMO PRIMER PUNTO.- RESPECTO A LAS RECETAS NO SURTIDAS SE COMENTA POR PARTE DE LA REPRESENTACIÓN DEL FRENTE DE FRENPAVI QUE EL ABASTO DE MEDICAMENTOS A MEJORADO. SOLICITANDO SE CONTINUE OTORGANDO COMO A LA FECHA POR OTRA PARTE SE REQUIERE LA INCLUSIÓN DE LA CLAVE DEL KALETRA EN BASE AL ACUERDO TOMADO EN LA DIRECCIÓN REGIONAL. SE INFORMA POR PARTE DEL DIRECTOR QUE DE ACUERDO A LOS PROTOCOLOS SE CONTEMPLO UN CONSUMO DE 10 FRASCOS MENSUALES EN DOTACIÓN PARA LA UNIDAD. ASI MISMO EL DR. ALFONSO VEGA YAÑEZ MENCIONA QUE EN RELACION AL MEDICAMENTO KALETRA LOS LABORATORIOS ABBOTT APOYARAN EL SUMINISTRO HASTA LA INCLUSIÓN EN EL MERCADO.
- SEGUNDO PUNTO.- REFERENTE AL ABASTECIMIENTO SUFICIENTE, OPORTUNO Y PERMANENTE DE REACTIVOS DE LABORATORIO PARA LAS CARGAS VIRALES, SE INFORMA QUE CON EL PROGRAMA INTEGRAL SISTEMATIZADO DE LABORATORIO, LA ATENCIÓN SE BENEFICIA, POR OTRA PARTE LA DRA. MARIA TERESA CARRIÓN RODRÍGUEZ COMENTA QUE LOS PACIENTES NO ACUDEN EN FECHAS PROGRAMADAS PARA DICHAS CARGAS, QUE DE 20 CITAS OTORGADAS SOLO SE EFECTUAN 12. POR LO QUE SE SOLICITA AL REPRESENTANTE DE FRENPAVI HACER DEL CONOCIMIENTO A LOS PACIENTES PARA CUMPLIMIENTO Y MEJORA DE LA ATENCIÓN.
- TERCER PUNTO.- SE COMENTA QUE PARA OTORGAR INTERCONSULTAS A OTRAS ESPECIALIDADES, SE ESTA SOLICITANDO EL ENVIO DEL FORMATO (4/30/8) DE LA UNIDAD DE MEDICINA FAMILIAR, EXISTIENDO UN ACUERDO PREVIO, DONDE SE MENCIONA QUE SE PUEDE OTORGAR LA CITA SIN ESTE DOCUMENTO. PARA DAR SOLUCION SE GIRARA POR PARTE DE LA DIRECCIÓN MEMORANDUM A LAS DIFERENTES JEFATURAS PARA RETOMAR EL OTORGAMIENTO DE LAS CITAS, POR PARTE DEL AREA DE ASISTENTES MEDICAS DE ESTA UNIDAD.

HOJA 1/2

REPRESENTANTE FRENPAVIH

REPRESENTANTE FRENPAVIH

REPRESENTANTE FRENPAVIH

HOJA 2/2

Colapso Irrevocable

Germán Avilés

Castañeda

La ambición del ex canciller

CASTAÑEDA EL DISPENDIOSO

Luego de dos años de estar al frente de la Secretaría de Relaciones Exteriores (SRE), de ejercer más de 7 mil 500 millones de pesos y de no concretar los objetivos que se trazó como canciller, Jorge G. Castañeda Gutman descubrió que no era un "político de profesión" y renunció al cargo.

"La política no es mi profesión", dijo melancólico el 10 de enero al formalizar su renuncia. "He sido siempre –añadió-- un miembro de la sociedad civil. Me parece evidente que aquellos objetivos que no logramos alcanzar no podrán realizarse en esta etapa."

El mismo exsecretario se había puesto como meta el logro de un acuerdo migratorio con Estados Unidos (EU), así como "proyectar a México en el ámbito internacional"; pero ni los 46 viajes al exterior organizados al mandatario, de los cuales ocho tuvieron como destino 16 ciudades de EU ni los recursos destinados para esta secretaría rindieron lo esperado.

El problema de Castañeda fue ser "demasiado ambicioso", de acuerdo con el maestro en relaciones internacionales César Villalba Hidalgo. Para el especialista en política exterior y catedrático de la Facultad de Ciencias Políticas y Sociales de la UNAM, "el canciller intentó poner en práctica una serie de políticas que el país en su conjunto todavía rechaza. Y una política gubernamental que no cuente con el apoyo de su pueblo es una política condenada al fracaso".

Villalba advierte que la gestión de Castañeda no tendrá repercusiones en el futuro de México: "La administración de Castañeda no será trascendente, pues cada vez es menor el margen de maniobra de los gobiernos para hacer cambios drásticos en sus políticas".

Según el documento "Paquete Fiscal y Presupuesto de Egresos de la Federación (PEF)" realizado por el Centro de Estudios de las Finanzas Públicas de la Cámara de Diputados, el gasto neto ejercido por la SRE durante 2001 a pesos constantes 2003 fue de 4 mil 029.2 millones de pesos (mdp) para 2001 y de 4 mil 024.6 mdp para 2002, lo que evidencia una disminución en el presupuesto para esta dependencia de 580.4 mdp para el presente año.

"Su renuncia fue un error de cálculo del propio canciller. Sentía que necesitaba más recursos, trató de obtenerlos y la presidencia no tuvo la intención de dárselos", dice en entrevista el diputado de Acción Nacional e integrante de la Comisión de Relaciones Exteriores José Luis Novales Arellano.

Aunque el legislador señala que "la gestión de Jorge G. Castañeda aportó mucho a la política internacional de México", reconoce que "hubo desavenencia entre Fox y Castañeda, pues a éste no le fue suficiente el presupuesto".

Víctor Díaz Palacios, priista y también miembro de la Comisión de Relaciones Exteriores, especula que "el ex secretario no se quedará en 'la academia' pues regresará a la política bajo alguna fórmula como la del grupo San Ángel".

Todavía a fin del año Castañeda Gutman cobró puntualmente su sueldo de 149 mil 327 pesos mensuales más "estímulos de productividad y eficiencia". (Zósimo Camacho)

Foto: Oswaldo Ramírez/CUARTOSCURO

Rezago educativo

Freno para el desarrollo

La productividad en México y la posibilidad de competir en los mercados internacionales se ve amenazada por los índices de rezago educativo que presenta el país. Hoy entre 33 y 36 millones de mexicanos enfrentan limitadas oportunidades de desarrollo, toda vez que no han concluido los nueve grados de educación básica.

El nivel de escolaridad de la población constituye una base para impulsar el crecimiento sostenido de la productividad nacional y reducir las desigualdades sociales, más aun ante la innovación tecnológica y la competencia internacional.

Por ello, abatir el rezago educativo de 34 millones de mexicanos -cifras oficiales- debe ser una prioridad nacional y un mecanismo para el desarrollo, ya que de lo contrario México se perfila como un país maquilador, alejado de la producción de conocimientos frente a economías altamente competitivas, advierte Axel Dridriksson, investigador del Centro de Estudios sobre la Universidad, en la UNAM.

A pesar de que México se sitúa como novena potencia económica y séptima exportadora del mundo, sus indicadores de desarrollo humano muestran que hay 53.7 millones de pobres y un deterioro educativo derivado de la reducción del gasto público en educación, al pasar de 5.2% del Producto Interno Bruto en 1994 a 4.6% en el 2003.

Actualmente 21 millones de mexicanos que se ocupan en actividades económicas no han concluido la educación básica. Y de éstos, cuatro millones no han cursado siquiera los cuatro primeros grados de escolaridad.

Dridriksson señala que las políticas públicas aplicadas en los últimos 30 años para abatir el rezago educativo poco han funcionado por el escaso financiamiento del Estado. Los datos son los siguientes: menos de 5% del PIB para educación básica y 0.4% para la educación superior. Países como Estados Unidos destinan entre 6 y 8% para educación básica y 2.7% para educación superior.

En este sentido, las cifras correspondientes a la educación media superior y superior también son preocupantes: sólo 17% de los jóvenes de entre 18 y 25 años cuentan con formación profesional.

Poco se ha hecho para abatir el rezago educativo si se considera que en 1976, 16.9 millones de mexicanos mayores de 14 años no habían terminado su educación primaria, y en 1994, cuando el nivel secundaria entra a formar parte de la educación básica, la cifra incrementa a 21.5 millones. De continuar esta tendencia, se calcula que para finales del sexenio 37 millones de personas estarán en esta situación.

Miguel Ángel Vargas, director técnico pedagógico de la Unidad de Programas Compensatorios en el Consejo Nacional de Fomento Educativo (Conafe), reconoce que no hay una cobertura educativa del 100%, y que en las zonas rurales e indígenas se concentra el rezago educativo. "Actualmente trabajamos en 48 mil escuelas primarias y 6 mil de preescolar seleccionadas con criterios demográficos y de marginalidad para contrarrestar esta problemática".

Vargas advierte que el desarrollo nacional no puede desligarse de otros factores: "Hay otros aspectos del desarrollo que son indispensables como la generación de empleos, porque una sociedad ociosa por falta de empleo es una sociedad con riesgos en su desarrollo".

Según datos del Instituto Nacional para la Educación de los Adultos, seis millones de mexicanos de 15 años en adelante son analfabetas y más de dos millones de niños de 6 a 14 años no asisten a la escuela. Periodo en el que se resumen 30 años de políticas educativas erradas e insuficientes para el desarrollo del país. (Mónica Chavarría)

México, blanco perfecto

México se ha convertido en la guarida perfecta para la delincuencia organizada que busca introducir al comercio informal mercancías de dudosa procedencia y hacer circular a la par billetes falsificados elaborados con la más alta tecnología.

De ahí que dueños de negocios, bancos, restaurantes y casas de cambio hayan puesto en marcha medidas para asegurar la autenticidad del dinero. Entre ellas, la utilización de cajas con luz ultravioleta, el rayado de billetes y el tacto de los mismos.

Jaime Pacreu Vizcaya, a cuyo cargo está de la Dirección de Emisión del Banco de México (Banxico), dio a conocer que durante el 2000 el monto real de las piezas falsas registradas por esta institución fue de 63.7 pesos por cada millón que se mantuvo en circulación a finales de ese año, con 98 billetes apócrifos. Este número fue de 75 para el 2001.

Aunque los hubo de todas las denominaciones, los más explotados por las bandas delictivas fueron de $50 y $100 pesos.

Esta doble problemática no exclusiva de la Ciudad de México. En los últimos años, en diferentes estados de la república han sido localizados billetes falsos de diferentes denominaciones. De acuerdo con datos proporcionados por Banxico, tan sólo en el Distrito Federal y Nuevo León la cantidad recuperada ascendió a 18 millones de pesos en el 2000. Y si bien los candados de seguridad que estableció la institución tuvieron un impacto inmediato, los datos que se tienen a este respecto para el 2002 obligan a mantener la guardia en alto.

A decir del Departamento de Emisión de Banxico: "El número de piezas que circularon en nuestro país fue pequeño en el 2002. Se detectaron 66.2 piezas de éstas.

"Es un problema cuya evolución debe vigilarse continuamente para tomar las medidas pertinentes, como se hizo en el año 2001, al encontrase un crecimiento importante.

"Lo anterior debe ser un procedimiento continuo ya que la tecnología disponible al público en general mejora rápidamente".

Sucede que apenas iniciado el año, personal de la Agencia Federal de Investigación (AFI) recuperó en zonas aledañas al metro La Raza, en el Distrito Federal, un total de 44 billetes de 200 pesos e incautó el material y equipo con el que este dinero era fabricado.

Denominaciones	Características
$ 50	Nueva banda iridiscente color azul
$ 100	Banda color oro, además el numeral en magenta-verde
$ 200	Banda verde y la tinta del numeral cambia de verde a oro
$ 500	Banda violeta y la tinta del numeral cambia de magenta a verde

Fuente: Banco de México

Y hay que decir que si bien esta corporación policíaca no tiene conocimiento de alguna otra organización criminal que opere la falsificación de dinero, el delito despunta cada vez con mayor fuerza y es cometido por grupos de fuerte poder económico y una organización en redes que tiene acceso a tecnología de vanguardia.

De hecho, la nueva emisión de billetes fue decidida a partir de una investi-

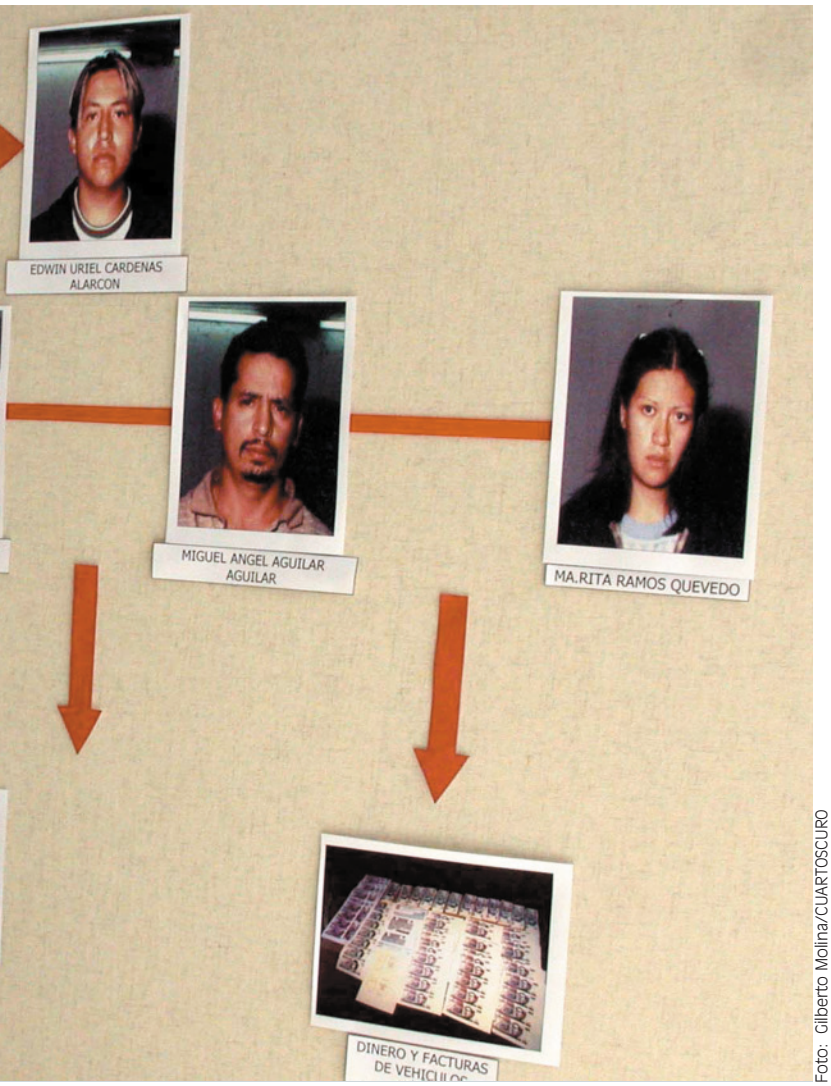

Foto: Gilberto Molina/CUARTOSCURO

BANDA DE FALSIFICADORES

Foto: Eunice Adorno/CUARTOSCURO

gación del Banco de México y de la Procuraduría General de la República (PGR), después de que se detectaron dos de estos grupos delictivos con base de operaciones en el país.

De acuerdo con la PGR, este delito ha tenido un incremento vertiginoso de 1995 a la fecha. La dependencia dispone ya de las averiguaciones que Banxico ha promovido por este motivo.

Por su parte, elementos de la Policía Judicial Federal (PJF) y de Seguridad Pública y Tránsito también han decomisado en distintos municipios del estado de Quintana Roo (Felipe Carrillo Puerto, José María Morelos y Othón P. Blanco) cantidades de dinero falso que han sido reportadas por los propios empleados de las gasolineras y tiendas de autoservicios.

Los grupos dedicados a la falsificación de billetes, luego de que tienen en su poder cantidades de dinero falso, se encargan de hacerlo circular en el mercado, incluso en distintos países, por medio de la compraventa de mercancías en el comercio informal.

Cuando se trata de tráfico internacional, estas bandas tienen a su favor el hecho de que las autoridades aduanales solamente supervisen movimientos superiores a los 10 mil dólares.

Dice Eduardo Turrent Díaz, gerente de Integración Documental del Banco de México, que "la falsificación de billetes es un delito que se conoce desde la década de los treinta y determinó una modificación organizacional y estructural del mismo".

Pero de entonces a la fecha las cosas han cambiado, y hoy por hoy la falsificación de billetes casi puede hacerse desde Internet, pues algunas páginas describen este proceso punto por punto, lo mismo en cuanto a materiales que en cuanto a la tecnología requerida, y además detallan distintas formas de distribución y evasión.

A este respecto, el investigador asegura que "es más fácil reproducir ilegalmente la impresión que el papel, esto porque muchos elementos de seguridad que tienen los billetes no están en la impresión sino dentro del papel".

El Código Penal establece sanciones por falsificación de billetes que van desde la imposición de multas equivalentes a 500 días de salario mínimo hasta penas de 5 a 12 años de cárcel.

Billetes de polímero

El pasado 15 de octubre del 2001 el Banco de México dio a conocer nuevas medidas de seguridad para billetes de todas las denominaciones: hilos de micro-impresos y magnéticos, marca de agua, impresiones fluorescentes, papel especial (algodón de alta durabilidad) y tintas especiales.

Una de las novedades introducidas por el banco central —tendiente a disminuir los índices de falsificación— es la emisión de billetes de polímero con sustrato de plástico.

Además de que su ciclo de vida es cuatro veces mayor que los de papel, el proceso de elaboración que involucra supone una infraestructura y un proceso más complejos, lo que dificulta su imitación por parte de las bandas dedicadas a la falsificación.

Esta práctica adoptada por Banxico ha tenido buenos resultados en países como Nueva Zelanda, Brasil, Tailandia y Australia.

México es el primer país en América en fabricar estos billetes, que por otra parte conservan las medidas tradicionales de seguridad, como son los hilos magnéticos y las imágenes sombreadas, aunque en este caso en los billetes de 20 pesos el registro está inscrito en una ventana transparente. (Carmen Cruz Gracia)◂

Secretaría de Gobernación

El manual de la represión

ELÍAS CHÁVEZ

Foto: David Jaramillo

Foto: Eunice Adorno/CUARTOSCURO

LORENZO SALAZAR ADAME, MARTÍN HUERTA Y SANTIAGO CREEL

No se trata de un programa de Cero Tolerancia para abatir la delincuencia, como el que pretenden las autoridades capitalinas, pero el hecho es que el gobierno federal, agobiado por el Síndrome de Atenco, no volverá a negociar bajo presión, ni permitirá --al menos eso dice-- que activistas políticos bloqueen carreteras, secuestren funcionarios, se apoderen de edificios públicos o realicen cualquier acción fuera de la ley.

Ante el cada vez más deteriorado Estado de derecho y la ineptitud de buena parte de los funcionarios gubernamentales, la Secretaría de Gobernación elaboró una especie de manual para gobernar, cuyas directrices aplicará a partir de este mes —febrero— para controlar conflictos sociales y conjurar el peligro de la ingobernabilidad.

Dicho de otra forma, el gobierno foxista no volverá a negociar, por ejemplo, con quienes secuestren funcionarios y amenacen con machetes, como lo hicieron los ejidatarios de Atenco. Tampoco con quienes bloqueen carreteras o autopistas, como lo hicieron en la México-Cuernavaca agricultores morelenses encabezados por la diputada priista Marisela Sánchez Cortés. Ni con quienes --para hacerse justicia por propia mano-- cometan despojos como el que sufrió el Canal 40 a manos de pistoleros de TV Azteca.

Estos y otros buenos propósitos gubernamentales se desprenden del manual, un documento de 31 páginas oficialmente titulado Modelo de operación general para la Atención de conflictos sociales, y cuyo objetivo fundamental es, textualmente, el siguiente:

"Contar con lineamientos y procedimientos específicos de acción para la atención y solución de los conflictos, en su lugar de origen, por las dependencias del gobierno federal involucradas y de acuerdo con su ámbito de competencia, a fin de lograr una actuación inteligente, eficaz y oportuna para evitar su escalamiento".

Después de dos años de recibir críticas por su "tibieza" o "miedo a aplicar la ley", el gobierno foxista decidió crear equipos de negociadores políticos y adoptó una nueva estrategia, precisamente al iniciarse un año considerado "político", en el que, además de renovase la Cámara de Diputados, habrá importantes elecciones locales.

Con logotipo de la Secretaría de Gobernación (Segob) y elaborado por la Subsecretaría de Gobierno y su Unidad para la Atención de las Organizaciones Sociales, el manual para gobernar —del cual tiene copia el reportero— establece la conformación de un grupo interinstitucional de apoyo que establecerá "líneas de acción y condiciones de negociación".

Este grupo manejará "información clasificada" y estará integrado, además de la Segob, por el Cisen, la Secretaría de la Defensa, la Procuraduría General de la República, la Secretaría de Seguridad Pública y, en los casos que sea necesario, por la Secretaría de Marina.

Durante los últimos días de enero, funcionarios de la Segob empezaron a formar "comités de crisis" en secretarías de Estado —como la de Agricultura y la Sedesol— susceptibles de enfrentar conflictos sociales, y también en organismos y empresas paraestatales como Pemex.

En el capítulo "Diseño de estrategia", el manual enumera las condiciones y criterios para negociar con los inconformes sociales; marca, en primer lugar, que la negociación deberá efectuarse en un "lugar neutral" y, lo más importante, que no habrá "negociación bajo presión".

Una vez iniciado un conflicto, los responsables del manual pretenden "lograr una eficiente coordinación institucional para evitar una posible etapa de cri-

Diagrama Operativo de la Fase de Crisis

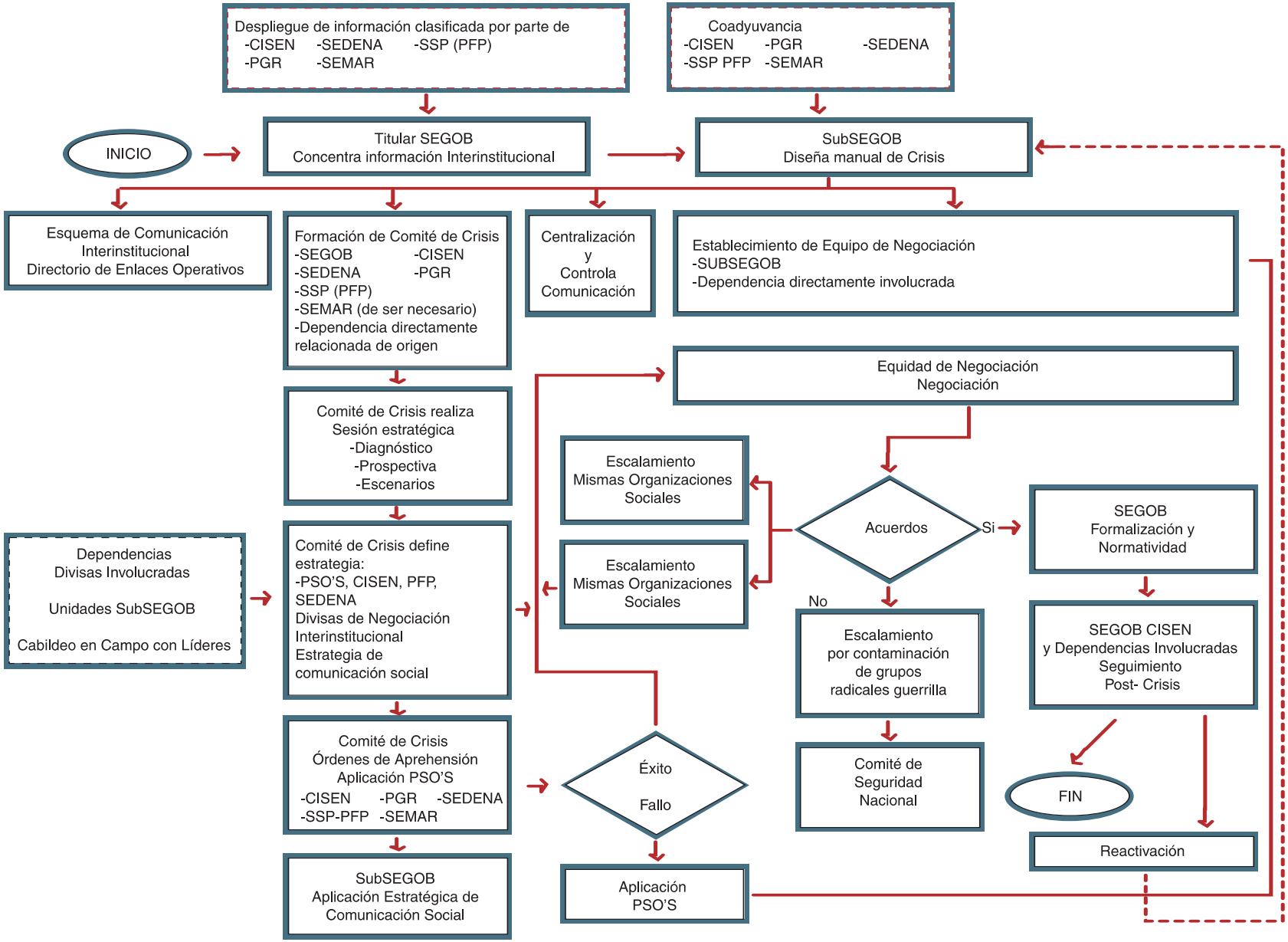

sis". Su primera prueba de fuego debió presentarse el viernes 31 de enero, cuando se esperaba que más de 50 mil campesinos se concentraran y desfilaran en el centro de la ciudad de México para protestar por la política agropecuaria de la administración foxista.

Inclusive el secretario de Comunicaciones y Transportes, Pedro Cerisola, advirtió que solicitaría el uso de la fuerza pública para desalojar a quienes bloqueen vías de comunicación, ya sean carreteras, puertos o aeropuertos.

Formalmente, los responsables del llamado manual para gobernar son Ramón Martín Huerta, subsecretario de Gobierno, y Florencio Salazar Adame, director de la Unidad para la Atención de las Organizaciones Sociales.

El primero, muy ligado al presidente Vicente Fox, pertenece al Partido Acción Nacional (PAN) desde 1984, de cuyo comité directivo, en Guanajuato, fue secretario general (1988-91). También fue secretario general de gobierno de 1995 hasta 1999, cuando lo nombraron gobernador interino.

Florencio Salazar, por su parte, militó en el Partido Revolucionario Institucional (PRI) durante 36 años. Su larga trayectoria en ese partido —diputado dos veces, presidente municipal de Chilpancingo, secretario general de gobierno de

No más "disturbios", llegó la represión

Guerrero, secretario de la CNOP, miembro de la Comisión de Ideología...— terminó en el 2000, cuando decidió apoyar la candidatura de Fox a la Presidencia de la República. Hasta hace unos meses fue coordinador general del Plan Puebla-Panamá.

Según el manual, en cada dependencia susceptible de enfrentar problemas sociales habrá un "comité de conflictos" que, en la "fase de prevención", deberá reunir información para analizar las "fortalezas y vulnerabilidades" de, supuestamente, los inconformes y sus líderes.

Después de diagnosticar el problema, ese coordinador deberá "determinar las acciones y condiciones (de negociación)". Pero si en lugar de lograrse una solución se produce un "escalamiento del conflicto", entonces intervendría la Segob a través del subsecretario de Gobierno (Martín Huerta), de quien depende la Unidad para la Atención de las Organizaciones Sociales (Salazar Adame).

En esta etapa ("escalamiento del conflicto") se efectuará un nuevo "acopio de información" que incluirá "antecedentes y acervo", "tipología", "participantes", "demandas y recursos", "condición o dinámica" y "programas institucionales", y luego se pasará al "análisis de la información", que implica un nuevo proceso burocrático:

Foto: David Jaramillo

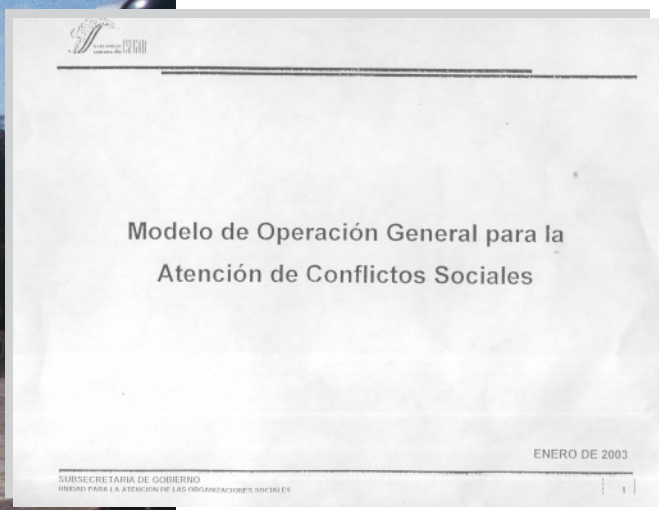

Modelo de Operación General para la Atención de Conflictos Sociales

ENERO DE 2003

SUBSECRETARÍA DE GOBIERNO
UNIDAD PARA LA ATENCIÓN DE LAS ORGANIZACIONES SOCIALES

"Integración y ordenamiento de la información, depuración de información, revisión de información y materiales, revisión de información pública, conformación de expedientes, monitoreo de información..."

Al término de este proceso los funcionarios elaborarán el "Diagnóstico del problema", para lo cual tomarán en cuenta los siguientes aspectos: "Base objetiva del conflicto, naturaleza y causas", "Descripción del problema", "Fortaleza y debilidades de la organización en conflicto", "Fortaleza y debilidades institucionales", "Tipología del conflicto y fuentes de origen", "Identificación de liderazgos", "Validez del reclamo", "Dependencias involucradas", "Costo de los reclamos y/o riesgos para la dependencia", "Implicaciones políticas", "Escenarios", "Cédula básica de riesgos"...

Y todavía no terminará el proceso. Para evitar ser acusados de represores, los funcionarios iniciarán otra etapa que implica "establecimiento de mesas de negociación", "escuchar reclamos y posición inicial de las organizaciones", "identificación de problemas", "alternativas de solución", "elaboración de propuestas y consultas", "firma de acuerdos y minutas", "toma de acuerdos", "seguimiento de acuerdos y compromisos"...

Si tampoco así se resuelve el problema y, por lo contrario, se produce otro escalamiento, entonces se hace un "cambio en los ámbitos de competencia del conflicto".

Comienza así la fase de "coordinación interinstitucional", en la que además de la Segob intervienen el Cisen, las secretarías de la Defensa y de Marina, la PGR, la SSP, etcétera, y se reinicia otro ciclo de "acopio de información, diagnóstico del problema, diseño de estrategia, proceso de negociación, consecuencias de la negociación..."

Sin desesperarse, los burócratas seguirán aplicando su manual para gobernar, e inclusive tienen previsto cómo actuar si se produce un nuevo "escalamiento del conflicto" y se llega a la "ruptura del proceso".

Se entrará entonces en una "fase de crisis". Y ahora sí, a temblar. Después de que de nada sirvió el curso que el año pasado tomaron altos funcionarios del gabinete foxista sobre Los siete hábitos de la gente altamente efectiva que les impartió la firma Franklin Covey, ahora, basados en el manual para gobernar, establecerán una "vinculación directa entre el coordinador de conflictos de la institución involucrada y las instancias de seguridad e inteligencia del gobierno federal", y se culminará con la "aplicación de medidas de fuerza".

Los funcionarios "interinstitucionales" tienen contemplada, según el manual, una "etapa post-crisis" y una "estrategia de reposicionamiento" en los medios de comunicación colectiva. De tal manera que si fracasan en su esfuerzo negociador y en hacer respetar la ley, con su "estrategia de reposicionamiento" quizá logren que los chantajistas políticos, en vez de temblar, dejen de reírse.

Se derrumba la reforma del Estado

La promesa incumplida del presidente Vicente Fox de iniciar sin contratiempos la reforma del Estado, traerá al recinto parlamentario el debate sobre un tema que en los últimos cinco años activó más de 120 iniciativas de ley ante el Congreso de la Unión, que convocó a decenas de foros de análisis y que, sin embargo, su discusión formal sigue aplazada: la creación de una nueva Constitución.

Es la misma disyuntiva que en el pasado reciente enfrentaron otros países del mundo salientes de regímenes autocráticos agotados. En México, el camino hacia la transición democrática está lleno de escollos. Apenas se confirmó su triunfo en julio del 2000, Fox le entró de lleno al tema, creó una comisión especial para elaborar el proyecto de Reforma de Estado y firmó su compromiso en el llamado Pacto de Chapultepec. El documento final incluye propuestas que para unos son vanguardistas y para otros son retrógradas.

En el corazón del debate está precisamente el tema de la correlación y equilibrio de fuerzas dentro del actual sistema político en transición hacia la democracia: ¿Cómo distribuir el poder en un país que dejó de ser unipartidista?

Entre los criterios que prevalecen dentro del acervo de iniciativas, hay quienes sostienen que una nueva Constitución sólo puede ser producto de una revolución o un golpe de Estado. Pero hay otros que opinan que también puede nacer a partir de una grave crisis económica, de un severo proceso de deslegitimación de las autoridades --a lo que el argot jurídico llama "rupturas pactadas"-- o como resultado de la transición a la democracia.

Sobre éstas diferencias, surgen a su vez tres posturas opuestas: quienes consideran que la Constitución no debe sufrir modificaciones sino simplemente se debe aplicar y respetar la vigente; quienes sostienen que requiere una restauración "quirúrgica" y quienes están por un cambio radical del contenido constitucional y del diseño institucional.

En otro nivel de discusión, los criterios también están polarizados en cuanto al tipo de sistema político a diseñar. Aquí, hay dos grandes bloques --con ramificaciones por diferencias de matiz--: los que sólo proponen acotar el régimen presidencialista (con la introducción de ingredientes parlamentaristas como la creación de la figura de "Jefe de Gabinete", por ejemplo) y quienes se pronuncian por la instauración de un sistema de corte semiparlamentario a través de una nueva Constitución.

En el terreno de las facultades y los derechos políticos, algunas de las dudas que prevalecen son:

¿Cómo establecer el equilibrio entre los poderes? ¿Debemos atarle las manos al Ejecutivo o no? ¿Cómo defender la Constitución de posibles arbitrariedades del Ejecutivo o Legislativo? ¿Tendrá el Legislativo facultades para ratificar o no al gabinete presidencial? ¿Cómo estructurar el federalismo? ¿Cómo regular a los municipios? ¿Ganaran más derechos los ciudadanos o tendrán más responsabilidades? ¿Presidencialismo o parlamentarismo?

Foto: Rafael Gaviria

Fox abandonó la transición

La falta de voluntad política de Fox y de grupos al interior del Congreso mantiene entrampada la urgente reforma del Estado

Carina Galar

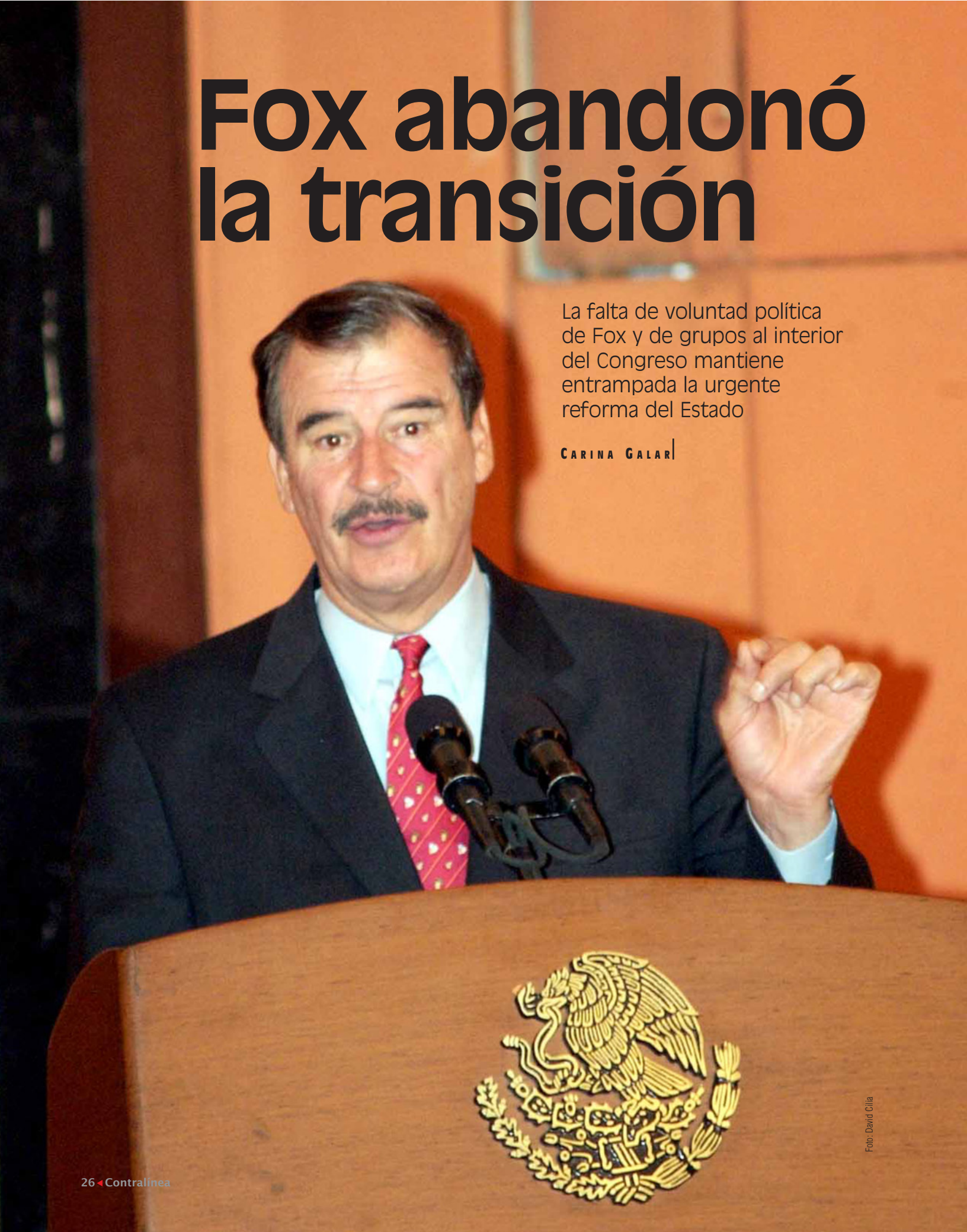

Foto: David Cilia

Después de dos años de intensos debates, de encuentros y desencuentros, de promesas de cambio estructural, de 125 iniciativas legislativas en espera... la transformación del Estado que prometió Vicente Fox quedará reducida a una reforma constitucional tímida que no acaba con el sistema presidencialista autoritario que legalizaron los gobiernos priistas.

Ante la ausencia de la iniciativa presidencial tantas veces prometida, el PAN en el Congreso de la Unión ahora pretende sacar a contra reloj --en periodo extraordinario en febrero-- un paquete de iniciativas aparentemente consensuadas con PRI y PRD, que los panistas promocionan como "la reforma integral del Estado" y con la cual pretenden justificar la presencia de Vicente Fox en la Presidencia.

"En mi partido estamos convencidos de que si en esta legislatura no llevamos a cabo la reforma del Estado no podemos justificar la presencia de Vicente Fox al frente del gobierno federal", dice lapidaria la panista María Teresa Gómez Mont, secretaria de la Comisión Especial para la Reforma del Estado de la Cámara de Diputados.

"Dejar inconclusa la reforma del Estado --augura-- implicaría replantearla en la próxima legislatura, cuando las condiciones de negociación serán adversas porque percibo que a partir de septiembre se iniciará la lucha por la sucesión presidencial, que impedirá que los partidos se sienten en la mesa a generar consensos. Si vamos a otra lucha electoral sin las reformas políticas estructurales implicaría que nunca se lleve adelante la reforma del Estado."

Por esa premura los panistas presionaron al interior de la Cámara de Diputados para, primero, abrir un periodo extraordinario y, después, para presentar como iniciativas los pocos acuerdos logrados en dos años de trabajo de la Comisión Especial para la Reforma del Estado, donde han sido constantes los enfrentamientos entre partidos.

Al iniciar los trabajos de la Comisión se pretendió que sus integrantes formularan una iniciativa consensuada, sin embargo, ante la falta de acuerdos y el desorden de las bancadas que las presentaban a título personal, se optó por que los partidos elaboraran sus propias propuestas, sobre las cuales los integrantes de la Comisión negociaran y alcanzaran puntos de coincidencia.

Foto: Julio César Hernández

Gómez Mont "justificar a Fox"

Los consensos plasmados en las iniciativas parecen poco significativos, además de que no hay garantía de que se aprueben en su totalidad dadas las diferencias --algunas insalvables-- entre los tres principales partidos y sus antagonismos internos. El panorama se antoja difícil para alcanzar las tres cuartas partes de la votación requerida para que una iniciativa se convierta en ley.

"Reforma integral"

Lejos de transformar el sistema presidencialista autoritario, las iniciativas de reforma "consensuadas" por las principales fracciones parlamentarias son apenas unos acuerdos para desincorporar del Ejecutivo algunas funciones constitucionales que obstaculizan la transición democrática.

De las iniciativas que se presentarán a discusión y aprobación en el recinto legislativo ninguna representa una disminución significativa al poder que conserva el presidente por mandato constitucional.

Los legisladores únicamente discutirán algunos aspectos sobre el equilibrio de poderes que ni remotamente solucionan el problema de fondo, no sólo porque no abordarán a profundidad el asunto de los órganos de poder federal, sino porque no hay tiempo ni acuerdos para incluir también los temas de las garantías constitucionales, el federalismo y las instituciones electorales.

Los acuerdos amarrados proponen terminar con el veto de bolsillo del presidente hacia leyes aprobadas por el Legislativo para que si, pasado un tiempo, el Ejecutivo no las promulgara, entonces lo hiciera el presidente del Congreso de la Unión en turno. También se pretende limitar las facultades legislativas del presidente de la república con el fin de que el Legislativo sea el que preferentemente presente iniciativas de leyes; lo que se busca es que el Ejecutivo deje de ser "el gran legislador".

Respecto del Legislativo las reformas van en el sentido de ampliar de seis a doce semanas el segundo periodo ordinario de sesiones y la posibilidad de designar nuevos legisladores cuando llegue el caso de que falten el titular y el suplente.

Las reformas propuestas para el Poder Judicial vienen a complementar la serie de facultades otorgadas ya con la reforma judicial iniciada en 1995. Por ejemplo, se propone facultar a la Suprema Corte de Justicia de la Nación para que inicie leyes únicamente sobre la Ley Orgánica del Poder Judicial, elaborar su presupuesto, desconcentrar los tribunales agrarios, laborales y administrativos en poder del Ejecutivo para que pasen ahora al Judicial, así como garantizar la autonomía de los poderes judiciales en los estados.

De lo amarrado no hay nada más. Pero lo que sí abunda son desacuerdos, algunos aún con posibilidades de conciliación y otros que de plano no pasarán.

Entre los asuntos que podrían destrabarse en estas semanas previas, o inclusive sobre la marcha de la discusión en el pleno, está la propuesta para que el Ejecutivo Federal sea sujeto a juicio político, con el argumento de que "la esencia de una verdadera república es que el gobernante no esté por encima de la ley". El PAN es el que se resiste dado que sería un golpe artero al sistema presidencialista autoritario.

Igual de polémica resulta la posibilidad de que el Congreso investigue el funcionamiento de la administración pública federal y se le otorguen mayores facultades de acceso a la información sobre particulares a fin de que las cámaras puedan conocer de cualquier asunto de interés nacional.

Con esto se intenta disminuir lo que algunos legisladores consideran "el dolo" del Ejecutivo al ocultar información a los otros poderes. También se busca disminuir la discrecionalidad presidencial así como la corrupción e impunidad sistemá-

tica a infractores de la ley.

Otra propuesta en la que median posibilidades de negociación es la relativa al carácter vinculatorio (obligatorio) que deben tener los puntos de acuerdo alcanzados por unanimidad por el Poder Legislativo, esto con la finalidad de reposicionar su poder, actualmente vilipendiado por las autoridades y la sociedad en común.

En cuanto a la democracia participativa, los legisladores del PAN y del PRD únicamente coinciden en la aprobación del referéndum, descartando por el momento el plebiscito, la iniciativa popular y la revocación de mandato. Sin embargo, la mayoría de la bancada priista rechaza estos mecanismos de democracia directa.

Igualmente coinciden en la propuesta de adelantar la fecha de presentación de la Ley de Ingresos y Presupuesto de Egresos de la Federación, sólo hay disenso en el día de entrega, que va desde finales de septiembre hasta el 15 de octubre. La discusión se polariza ante la existencia de dos opciones: o se utiliza el presupuesto del año anterior mientras los diputados alcanzan consenso o se aprueba de manera automática la propuesta presidencial cuando el presupuesto no esté listo para el 31 de diciembre.

Pero las iniciativas que definitivamente están destinadas a fracasar en este periodo extraordinario, por no contar con el mínimo consenso, son dos reformas de fondo al Congreso de la Unión: la reelección de legisladores y la disminución de diputaciones plurinominales.

Más allá de los desacuerdos entre las bancadas, ambas iniciativas han provocado antagonismos inclusive al interior de las fracciones parlamentarias del PAN y el PRI.

Por ejemplo, la reelección de legisladores, promovida por el PAN y rechazada abiertamente por el PRD, mantiene enfrentados a los grupos parlamentarios del PRI. Mientras que el priista Salvador Rocha Díaz, presidente de la Comisión de Puntos Constitucionales, abandera a un reducido grupo de correligionarios que están a favor de esta propuesta, la mayoría de la bancada la rechaza.

Y la propuesta de disminuir el número de diputados plurinominales desató golpes bajos entre las principales cabezas de la fracción parlamentaria del PAN. En diciembre el líder de la bancada Felipe Calderón Hinojosa se fue por la libre y presentó la iniciativa a favor de la reducción, no obstante que previamente la mayoría de la bancada desechó tal posibilidad por no haber consenso.

Los panistas inconformes y la bancada perredista argumentan que se reduciría el nivel legislativo porque los plurinominales "traen la línea del partido" y porque "casi nunca los más populares son los más capaces para legislar". Además, consideran, aún es necesario este esquema de compensación parlamentaria por la variedad de fuerzas partidistas con representación en el país.

La polarización en estos dos puntos provocó que en la discusión por venir la Comisión Especial para la Reforma del Estado se desistiera de abordar puntos más candentes como la reducción a cuatro años del periodo presidencial.

El retorno del PRI

El consenso más sólido entre los diferentes actores políticos es la imperiosa urgencia nacional de sacar adelante una reforma del Estado que dé paso a la transición democrática por la que votó el electorado en el 2000 y que, a su vez, justifique la presencia del Vicente Fox en la presidencia.

"Hasta el día de hoy lo que tenemos en México es una alternancia pero no un cambio de régimen", admite la panista Gómez Mont. "Esta situación —continúa— podría provocar que en las transiciones de los gobiernos panistas se implementaran los mismos esquemas autoritarios del pasado o que en el 2006 el PRI retomara la Presidencia de la República. Se echarían por la borda sacrificios y compromisos de tantas generaciones de mexicanos que trabajaron para el cambio en el país."

El mismo temor lo comparte Ricardo Álvarez, asesor del PRD para la reforma del Estado en la Cámara de Diputados y coordinador del "Libro blanco de la refor-

---

Francisco Valdés

Fox, fascinado con el autoritarismo

Seducido por la tentación del autoritarismo que le ofreció su nueva casa, Los Pinos, el presidente Vicente Fox olvidó su compromiso de democratizar las instituciones del poder político mexicano y optó por mantener el antiguo régimen priista de simulación democrática.

Habla el doctor en ciencias políticas, Francisco Valdés Ugalde, a quien Fox designó al inicio de su mandato como director del Instituto Nacional de Estudios Históricos de la Revolución Mexicana (INEHRM) y coordinador de los foros para la revisión integral de la Constitución, base para la iniciativa presidencial sobre la reforma del Estado.

"Vicente Fox está en un punto intermedio entre el régimen autoritario y una democracia que no termina de nacer; que desgraciadamente pone en peligro la viabilidad del país, la estabilidad política y produce señales equívocas para los actores en el sentido de que se vale incurrir en formas de acción que no corresponden al Estado de derecho", acusa.

Enjundioso todavía por la caída del PRI, el 5 de febrero del 2001 (84 aniversario de la Constitución), Fox ofreció sepultar la herencia del presidencialismo autoritario y consolidar la transición democrática mediante una reforma integral del Estado aterrizada en el texto constitucional.

Para tal efecto, entre marzo y agosto del 2001 se realizaron diferentes foros con la participación de académicos, legisladores, especialistas y funcionarios públicos que contribuyeron con más de 400 propuestas de reforma constitucional, recopiladas en un disco compacto de acceso restringido y que supuestamente servirían

Foto: David Cilia

"VIVIMOS UNA SIMULACIÓN"

ma del Estado":

"Una apertura sin controles constitucionales como la que vivimos desde la caída del PRI tiende a volverse caótica y abre la posibilidad de que exista un líder mesiánico como Hugo Chávez en Venezuela, Fernando Collor de Mello en Brasil, Alberto Fujimori en Perú o Abdalá Buckaram en Ecuador, que llegaron al poder legalmente desafiando a los grandes partidos y que finalmente cayeron en el autoritarismo", explica.

Más prudente, Luis Rubio --presidente del Centro de Investigación para el Desarrollo (CIDE)-- considera que lo que ocurre en México es una "parálisis gubernamental" que no sólo afecta el terreno político sino, más grave aun, el desarrollo económico del país.

"Estamos viviendo la peor de las tragedias —dice el doctor en ciencias políticas— porque la falta de una reforma de Estado está atrasando la economía mexicana respecto de lo que sucede en el resto del mundo, se está perdiendo oxígeno en ese camino y no estamos tomando las decisiones que permitan que pueda crecer en los próximos 10 o 15 años. De continuar esta situación, el desgaste del gobierno será tan grave que ni siquiera se lograrían los niveles mínimos de crecimiento económico y de bienestar para la población."

Sin embargo existen disensos sobre quién es el responsable de esta parálisis

Foto: Julio César Hernández

Luis Rubio "PARÁLISIS GUBERNAMENTAL"

gubernamental. Ricardo Álvarez culpa a Fox y al PAN de que "al estar deslumbrados por el poder no quieren un cambio a fondo sino únicamente una administración más eficaz". Mientras que Luis Rubio sostiene que el origen del problema es la falta de disposición del Poder Legislativo para negociar con el Ejecutivo.

"Aunque sin duda hay inexperiencia e inhabilidad política por parte de Fox -- explica el también asesor de la Secretaría de Hacienda--, el problema fundamental es que no se han transformado las estructuras del sistema presidencialista para adaptarse a la nueva realidad. Nada ha cambiado en los tres poderes ni el los gobiernos estatales. Seguimos operando con un sistema diseñado para que el presidente sea la figura central, cuando en los hechos ya no tiene la capacidad de obligar a todo el mundo de ceñirse a sus intereses, pero tampoco recursos que le permitan tomar decisiones a nivel federal."

"Hoy en día tenemos una institución presidencial muy débil. En la medida en que se ha fortalecido al Poder Legislativo se ha debilitado al Poder Ejecutivo. Se necesitan mecanismos que obliguen a los legisladores a negociar con el presidente y a rendir cuentas ante el electorado. Por ejemplo, las iniciativas del presidente se quedan durmiendo el sueño de los justos y no hay nada que obligue a los diputados y senadores a discutirlas", sostiene.

Y plantea un panorama poco alentador:

"Podemos quedarnos en el peor de los mundos --adelanta el doctor en ciencias políticas--, el país ya logró el primer escalón de la democracia que es el electoral pero hasta el momento no ha conseguido crear ciudadanos responsables, un estado de legalidad, acabar con la impunidad ni un desempeño económico adecuado, lo que en el 2006 abriría la posibilidad de que la ciudadanía opte por regímenes autoritarios para intentar satisfacer la demanda ciudadana que no se logró por el lado democrático". ◂

---

de apoyo para la iniciativa presidencial.

A la cabeza de estos foros estuvo el propio Valdés quien comenta que después de reunir los resultados finales Fox no quiso saber de ellos y extrañamente abandonó el objetivo original. Contrariado y decepcionado por la falta de seriedad del presidente, decidió renunciar al INEHRM en octubre del 2001.

"En gran medida —señala— estamos viviendo una simulación, estamos viviendo un enorme peso del pasado, estamos viviendo una disminución del tamaño político de los actores que antes del 2000 veíamos con mucha más estatura, estamos viviendo una miniaturización del proceso político de la transición tal y como las fuerzas democráticas preveían que debía alentarse."

Valdés atribuye la actitud de Fox a la seducción que le provocó el poder. "Yo creo que cuando asumió al poder y llegó a su nueva casa, que anteriormente no había visitado, le resultó sumamente confortable porque las estructuras altamente discrecionales favorecen la impunidad, permiten una concentración muy alta del poder político y dan una gran capacidad de acuerdo con el poder económico. Eso ahora le resulta más atractivos que concluir la transición democrática", enfatiza.

—¿Se corre el riesgo de retornar al autoritarismo?

—Se está jugando con lumbre en la medida de que al no tener propuesta se está mandando el mensaje de que no se ha sido capaz de realizar el compromiso y por tanto puede haber ciertos sectores más interesados en restaurar el pasado que continuar hacia un futuro de consolidación democrática, que además de ser incierto aparece como improbable.

Desde su función de académico del Instituto de Investigaciones Sociales de la UNAM, Valdés advierte que mientras no se aterrice una reforma estructural de las instituciones políticas será imposible consolidar la transición democrática del Estado.

"En muchos aspectos políticos tenemos un derecho muy pervertido por años de corrupción, de autoritarismo, de concertación del poder, y si no se asume el riesgo de cambiar esa legalidad, establecida en la Constitución, entonces no podremos avanzar", considera.

—¿Hay casos de transición democrática en el mundo que funcionaron sin una nueva legalidad?

—La experiencia internacional nos muestra que las transiciones democráticas que realmente condujeron hacia una nueva situación positiva forzosamente fueron acompañadas por una revisión profunda de las estructuras del sistema político. (Carina Galar)◂

Transición

Los marginados de la reforma

Indígenas, jóvenes, ancianos, trabajadores, ciudadanos comunes y corrientes, son los grandes olvidados de la reforma del Estado que el Congreso de la Unión pretende avalar en tentativo periodo extraordinario

Agustín Ambriz

A las garantías constitucionales aún no les llega su tiempo de reforma. Salvo la controvertida Ley Indígena, a dos años del gobierno foxista no se vislumbra una revisión seria y profunda de esta agenda que involucra directamente los intereses de los gobernados, toda vez que la discusión se ha concentrado en las instituciones de poder.

La lista de pendientes sobre derechos fundamentales es extensa ante un texto constitucional de los albores del siglo XX que en algunos aspectos resulta anacrónico frente al actual contexto socio-cultural de los mexicanos y del mundo, con ausencias como las necesidades de la tercera edad, los jóvenes, las madres trabajadoras, las minorías religiosas y sexuales.

En los resultados de los Foros para la Revisión Integral de la Constitución sobre este tema, las corrientes vanguardistas proponen, de principio, cambiar el título de garantías individuales a derechos humanos y agrupar sistemáticamente los ya contemplados en la Constitución con los firmados por México en los tratados internacional.

Más allá de la prohibición a la esclavitud del artículo 2o, se plantea incorporar expresamente la no discriminación por "raza, sexo, religión, habilidades limitadas, preferencias y cualquier otra circunstancia diferencial".

En materia educativa los puntos básicos son definir los alcances de la gratuidad por parte del Estado y crear un Consejo Nacional para la Educación, autónomo e integrado por académicos y científicos, que diseñen y evalúen los programas educativos en todos los niveles. Se busca, asimismo, que el Estado destine el 1.5% a la cultura y el derecho de los particulares a participar en el diseño de la política cultural.

Para los indígenas se contempla fundamentalmente reconocer en el texto supremo sus derechos a "ser pueblo"; a la tierra; a la libre determinación y autonomía; a contar con un sistema jurídico propio; a la cultura y la ciencia; al acceso a la educación y a la educación bilingüe; a la salud; al desarrollo con modelos propios y a la doble nacionalidad.

También se sugiere integrar un Tribunal Arbitral como mediador en los conflictos indígenas, crear tribunales especializados para la administración de justicia de los pueblos indios con traductores, intérpretes y peritos culturales y garantizar la participación igualitaria de la mujer con el hombre, aun en contra de sus usos y costumbres.

De sus derechos políticos se propone

Foto: David Cilia

Las propuestas más vanguardistas se pronuncian por delimitar las facultades del presidente de la república

que las asociaciones de comunidades indígenas se conviertan en un cuarto nivel de gobierno; una circunscripción electoral especial para los indígenas en el Congreso de la Unión y los congresos locales; descentralizar facultades de los gobierno locales a favor de estas comunidades, como el desarrollo de la política social; reestructurar la organización municipal para resolver los conflictos de autonomía en asuntos territoriales; otorgar el régimen jurídico de tierras comunales a sus territorios y respetar su derecho al acceso colectivo de los recursos naturales.

Sobre la familia se pretende crear un nuevo artículo constitucional que abarque los derechos y deberes de los padres, los hijos, las mujeres trabajadoras, las madres solteras, la tercera edad y los minusválidos. Además de instituir una Secretaría de la Familia.

Se busca igualmente establecer en el texto constitucional los derechos y garantías de los jóvenes y niños como servicios educativos, de salud, de mercado de trabajo y de un medio ambiente sano; curules para jóvenes en los órganos de representación política y disminuir las edades en algunos cargos públicos.

Una novedad constitucional sería un catálogo mínimo de derechos a favor de los migrantes. Mientras que para extranjeros y mexicanos por naturalización se pide revisar las "limitaciones obsoletas" para ciertas ocupaciones y cargos dentro del servicio público.

En cuanto a la libertad de expresión las propuestas giran en torno a precisar el contenido y la efectividad de los artículos 6º y 7º constitucionales; crear un órgano autónomo que garantice el derecho a la información y a la libertad de expresión; el derecho a la información como derecho social y la libertad de expresión como libertad individual; además de suprimir algunas de sus limitantes pero reconociendo en la Constitución los derechos a la intimidad personal, familiar y a la imagen propia.

Para los periodistas y comunicólogos se quiere garantizar sus derechos fundamentales como el respeto a la integridad del trabajo, la cláusula de conciencia y el secreto profesional de las fuentes de información, aunque reconociendo el derecho a la réplica, la rectificación y la aclaración por parte de los afectados.

Respeto a la integridad

En el rubro de procuración de justicia se exige que el combate a la delincuencia se supedite al respeto de los derechos humanos y se supriman los excesos en la restricción de la libertad física de los procesados en las detenciones preventivas, arraigos domiciliarios y cualquier otra medida cautelar similar. Reforzar la defensa jurídica de los particulares contra el no ejercicio de la acción penal y establecer las bases constitucionales de los derechos de los menores infractores en parámetros similares a las convenciones internacionales.

La ley de amparo se modificaría de acuerdo con las reformas constitucionales propuestas por la Suprema Corte de Justicia de la Nación, que contemplan como ingrediente sustancial dar efectos generales a los amparos individuales, conocida como la fórmula Otero.

Además se busca redefinir el ámbito constitucional de competencia penal entre Federación y estados de la república, para permitir la uniformidad de la legislación penal sustantiva y procesal y consagrar constitucionalmente en el ámbito penal los medios alternativos de auto composición jurídica (parecidos a los juicios de barandilla) que permitan una pronta y expedita administración de justicia sin necesidad de

llegar a procesos penales a cargo del Estado.

El Ministerio Público, según las propuestas, se desincorporaría del Poder Ejecutivo, en una especie de poder autónomo. Se suprimiría el "sistema inquisitorio" que la Constitución le otorga, con el establecimiento preciso de los límites constitucionales de su actividad acusatoria y la prohibición expresa para que no sea el mismo órgano el que prive provisional o preventivamente a los presuntos responsables de la comisión de delitos.

Incorporar expresamente en la Constitución la noción de Estado laico es otro de los pendientes, junto con el reclamo de concordar el contenido permisivo del artículo 24 constitucional sobre libertad religiosa con el prohibitivo o limitativo del artículo 130.

La libertad religiosa se ampliaría en los ámbitos de la enseñanza, la práctica, el culto, el acceso y posesión de medios de comunicación, la asociación y la expresión de manera individual o colectiva, tanto en público como en privado, además que se prohibirían las medidas coercitivas que menoscaben esta libertad, siempre y cuando no se afecten los derechos de terceros.

Capítulo aparte ocupa el derecho a un medio ambiente sano, según las propuestas, éste se elevaría a un derecho humano con naturaleza justiciable y las políticas y atribuciones del desarrollo económicos sustentable y el equilibrio ecológico estarían a cargo de un Consejo de Desarrollo Sustentable. También se prevé que las aguas residuales se incorporen al catálogo de aguas nacionales para fijar una política de prevención ambiental.

Para el artículo 27 constitucional se plantea una reforma estructural por los siguientes argumentos: los poderes federales no son los únicos representantes de la nación ni los actores fundamentales en muchas de las materias; el ejido no es una forma de acceso a la tierra sino una forma de exclusión para acceder a ella; los recursos naturales ya no son distribuidos por el Estado sino por nuevas formas de apropiación social; la expropiación dejó de ser una manera de redefinir la propiedad como función social; el territorio nacional tiene riquezas que no están reconocidas en este artículo; y las comunidades indígenas no están representadas.

Por último, terminar con el Estado corporativo es el centro de las propuestas en materia laboral, que contemplan "un nuevo texto constitucional que contenga los fundamentos de un nuevo pacto social, las garantías individuales y colectivas mínimas, fundacionales y de cohesión de un Estado democrático".

Neofederalismo

Bandera histórica del PAN, el fortalecimiento del federalismo es otro de los puntos que tampoco se tocará a fondo a pesar de la gran cantidad de propuestas que surgieron en los foros y de la presión creciente de los gobiernos estatales, por medio de la Confederación Nacional de Gobernadores del PRI (Conago).

La insuficiencia de los recursos federales sigue siendo la manzana de la discordia entre municipios, estados y federación, por lo que la principal demanda sería "adoptar un federalismo cooperativo mediante mecanismos compensatorios para los estados, sobre la base de criterios de equidad, justicia y proporcionalidad, en todos los rubros".

Las propuestas más vanguardistas se pronuncian por que las facultades que no están expresamente concedidas a la Federación se entiendan "reservadas a los estados y a los municipios". Inclusive, como algo totalmente nuevo, se plantea modificar el artículo 124 constitucional para incluir "un catálogo de facultades y competencias explícitas a favor de los tres niveles de gobierno".

Otra novedad constitucional sería la creación de la figura de "región autónoma" como entidad de gobierno que permita la construcción de un federalismo intermedio entre los estados y municipios.

Pero el plato fuerte está en el controvertido tema de la redefinición del federalismo fiscal, con mayores atribuciones en ingreso y egreso a favor de los estados y municipios a partir del replanteamiento del Sistema de Coordinación Fiscal a efecto de reconocer mayor número de fuentes im-

---

José Ramón Cosio

Más política y menos reglas

Partidario del "gradualismo", el doctor José Ramón Cosio Villegas dice que México no necesita un "corset" legal para transitar armónicamente a la democracia, que es mejor que las diferencias entre órganos de poder —presidente, legisladores y gobernadores— se resuelvan con mucho más política que con reformas constitucionales inciertas y riesgosas para el futuro.

—¿Qué espacios le estamos dejando a la política?, se pregunta el coordinador de la carrera de Derecho en el Instituto Tecnológico Autónomo de México (ITAM) al hacer un balance de los foros sobre la reforma del Estado, en los cuales ha participado activamente con temas relacionados al equilibrio de poderes.

"Pretender que en la Constitución deben estar todos lo elementos de la construcción y las políticas públicas —sostiene—, me parece muy complicado porque vamos a caer e una dificultad enorme que es que las decisiones del presente van prácticamente a acotar o a vincular la totalidad de las visiones futuras.

"Si eso ocurre, estaríamos plateando dos cosas: que este presidente y este Congreso y los que vengan, tendrían que estar sometidos necesariamente a esa camisa de fuerza que se hubiera establecido por legislaciones pasadas".

Cosio refiere que este escenario no es bueno para una transición democrática "tan dinámica como la que estamos viviendo", sobre todo cuando tampoco se tiene una certeza sobre cuáles son las condiciones futuras del país y las del mundo.

"Ante esta incertidumbre

Foto: Rafael Gaviria

Cosio, "camisa de fuerza"

Foto: David Jaramillo

Excuídos de la reforma del Estado

positivas que se traduzcan en mayores recursos para éstos.

Para ello se sugiere otorgar la autonomía del Servicio de Administración Tributaria (SAT) con participación de los tres niveles de gobierno. Su función principal sería recaudar todos los impuestos y repartir los ingresos mediante el esquema de coordinación fiscal que se adopte.

Además, se pide reconocerle a los municipios sus derechos políticos en la Constitución. La reforma iría desde la redefinición del concepto de nación, a fin de que en éste se integre al municipio, hasta hacer patente el aval expreso de autonomía política y jurídica del mismo, al considerarlo como poder público y gobierno, no sólo como administración descentralizada.

Entre los derechos que los municipios reclaman sobresalen los siguientes. Administración de la tributación por concepto de los impuestos por hospedaje y al valor agregado y participación de los ingresos generados por la carga impositiva en el consumo de combustibles.

En el terreno electoral, la reelección inmediata e individual de los integrantes de los ayuntamientos; ampliar a seis años el periodo de gobierno en éstos; permitir la participación de candidatos independientes, sin partido, en las elecciones locales; establecer el plebiscito y el referéndum. Y la cereza del pastel sería facultar a municipios para iniciar leyes en el ámbito local.

Órganos electorales

Consideradas como el punto de partida de una transición democrática que no termina por aterrizar y "único patrimonio democrático" de los mexicanos, las instituciones electorales ocupan hoy el último lugar entre las prioridades en la agenda de la reforma del Estado. El argumento legislativo de que se echa mano es que, por el momento, los avances conseguidos en los últimos cinco años son suficientes para garantizar la limpieza electoral y el voto de confianza ciudadano.

Es así que las indefiniciones que vive el IFE por el nuevo contexto electoral —como el financiamiento de las precampañas políticas— deberán esperar hasta que se resuelvan los puntos más urgentes sobre el equilibrio de poderes, el federalismo y las garantías constitucionales.

Tal vez la única excepción sería la iniciativa de establecer a nivel federal una democracia participativa que al menos permita la figura del referéndum, aunque el disenso priva sobre el tema entre las principales fracciones parlamentarias.◂

–subraya-- es mejor simplemente partir de lo estructural y debemos acostumbrarnos a que deben ser los arreglos políticos (cotidianos, históricos y contingentes, así es la vida misma) los que van ir armando, rescatando y construyendo la propia dinámica de la política nacional".

Especialista en el tema del sistema de equilibrio de poderes, el catedrático opina que no es arrancando facultades al Ejecutivo como se avanzaría hacia un sistema democrático, porque se correría el riesgo de cargar la balanza a cualquiera de los otros dos poderes: Legislativo o Judicial.

"Durante mucho tiempo la lógica fue que todo lo que golpeara al presidente era democrático porque se creía que él encarnaba el mal nacional, pero con el tiempo nos fuimos dando cuenta con más sutileza que no era el presidente solo sino también un sistema corporativo complejo y que lo que verdaderamente importa es que los órganos del Estado funcionen.

"Esto es parte de las lecciones que hemos ido aprendiendo, de tal forma que no es bueno ni conveniente dejar un presidente sumamente debilitado y un congreso superfortalecido, o un Ejecutivo y Legislativo debilitados y un Poder Judicial superdortalecido, porque esto genera una atrofia en el sistema de equilibrio de poderes", apunta.

—¿Existe el riesgo de que vayamos al autoritarismo?

—Afortunadamente hemos ido adoptando un sistema en el que por más ánimos autoritarios que muestre el presidente de la república, existen los controles constitucionales necesarios para frenarlo. Recordemos cuando el Ejecutivo pretendió modificar el esquema de la inversión de la energía eléctrica y no se lo permitieron Legislativo y Judicial porque resultó inconstitucional.

En su opinión, las iniciativas de reforma del Estado que el PAN busca discutir y aprobar en un periodo extraordinario en la Cámara de Diputados son suficientes para el momento político que vive el país.

"Yo no creo que la totalidad del proyecto político deba pasar por la Constitución. En el texto supremo deben estar los mínimos de convivencia, de racionalidad política y se deben delegar a los órganos del estado (el Ejecutivo, Legislativo y Judicial), con mucha discreción, los elementos de la construcción de políticas públicas.

"Estamos viviendo un momento con muchas complicaciones, de desarrollo de la política, desarrollo de los partidos, de la actuación del Congreso y es conveniente mantener un adecuado equilibrio de lo que es propio de la política y lo que es propio de la Constitución", apunta. (Agustín Ambriz)◂

HISTORIA

"La historia es
un interrogar al pasado
para saber qué pasa
en el presente".

Alfonso Reyes

CONACULTA

VE MÁS ALLÁ

El programa estelar

Combate a la pobreza, utopía sexenal

La Secretaría de Desarrollo Social está entrampada entre pugnas internas, intereses políticos y trámites excesivos que frenan la aplicación de los programas de combate a la pobreza. Además Hacienda retuvo los recursos como forma de presión en las negociaciones del presupuesto 2003.

Alma Piñón

Para la Secretaría de Desarrollo Social (Sedesol) el debate real no se centra en la medición de la pobreza, sino en los problemas que genera su propia organización interna; en la operación de grupos de poder que controlan la toma de decisiones, y en la normatividad anacrónica que rige la aplicación de los programas sociales.

Desde las épocas del extinto Programa Integral para el Desarrollo Rural Regional (Pider), creado en la década de los setenta, o del famoso Comité de Planeación para Zonas Marginadas (Coplamar), ambos antecedentes inacabados de la actual política social y sus inefables programas, las políticas sociales transitan por una constante indefinición.

Durante una ponencia sobre combate a la pobreza presentada en el Instituto de Estudios para la Transición a la Democracia, el senador Carlos Rojas, exsecretario de Desarrollo Social, fue interrogado por un asistente, quien le preguntó: "Señor secretario, ¿cuánto vale, cuánto se necesita invertir para sacar a los pobres de esa condición en nuestro país?" Rojas, lapidario, contestó: "Usted dígame una cantidad, la que usted quiera, la que se le ocurra, y esa va a ser insuficiente".

Otro pronóstico un poco menos desolador lo planteó el actual subsecretario de Sedesol, Miguel Shekely, quien consideraba que se necesitaba un crecimiento anual sin interrupciones de la economía de 3% durante 40 años para superar la pobreza.

Bajo el gobierno del cambio, el programa estelar de la Sedesol: Oportunidades, antes Progresa, todavía con algunas reminiscencias del Pronasol de Carlos Salinas, invirtió en el 2002 para su operación 6 mil millones de pesos.

Rosa Albina Garavito critica abiertamente la política social del gobierno foxista y sus programas asistencialitas. Dice, sin mencionar su nombre, que el Progresa-Oportunidades "sólo reparte migajas a la población en pobreza extrema" y acusa a la actual política económica de ser la causante de tanto agravio.

Sostiene que mientras las únicas inversiones rentables sean las finanzas especulativas, el narcotráfico o el sector maquilador el dato oficial de que 56.9% de los hogares mexicanos sobreviven con 35 pesos diarios en el campo y 52 pesos en la ciudad tiene sin mayor preocupación a los grandes capitales.

El año pasado los dos principales programas del ramo administrativo 20, denominado Desarrollo Social: Programa de Empleo Temporal (PET) y Programa de Crédito a la Palabra invirtió más de 2 mil 900 millones de pesos, con los cuales según la propia Sedesol se crearon sólo con el PET 368 mil 949 empleos. Esta cifra, sin embargo, aplica restricciones.

Este programa promueve la generación de empleos para productores agrícolas en tierras de baja productividad y nació a raíz de la crisis de 1995 como una opción de trabajo a quienes lo habían perdido. Su objetivo era apoyar un trabajo temporal que se enfoca a la realización de obras de beneficio social y, sobre todo, a incrementar la infraestructura básica para la cual no se requiera de mano de obra calificada.

La forma de pago para los beneficiarios se denomina "jornal" y un indi-

Foto: Christian Palma / Cuartoscuro

Los tropiezos de Josefina Vázquez Mota

viduo puede trabajar máximo 88 jornales al año, que representan un empleo y equivalen a 2 mil 992 pesos anuales por persona.

En el caso del otro programa estrella del ramo 20: Apoyo a la Palabra, ese mismo año se destinaron mil 368 millones de pesos, orientados a fortalecer la producción de oleaginosas, granos básicos y hortofrutícolas principalmente, así a apoyar distintos proyectos productivos.

Se trata de un crédito sin garantías que se otorga a los campesinos que habitan en zonas de cultivo de baja productividad y alta siniestralidad. Las cifras de la Sedesol señalan que en el 2002 se apoyaron a casi 500 mil productores, con 550 pesos por hectárea, máximo tres hectáreas por productor al año.

Con esos recursos se tiene que comprar semillas, fertilizantes, herbicidas, mano de obra, herramientas, arados, etc., y los campesinos están obligados a devolver el crédito a los municipios para refinanciar a los productores agrícolas. La realidad es que al menos 15% de los campesinos que reciben ese dinero lo utilizan para emigrar a los Estados Unidos en busca de una mejor vida.

Por otro lado, la gran estrella Sedesol, El Progresa-Oportunidades, que atiende la alimentación, la salud y la educación de los más pobres, ha incorporado en este año a 4 millones de familias y ejerció un presupuesto en el 2002 de 18 mil millones de pesos. Las "puras migajas" de que habla Rosa Albina Garavito.

Oportunidades sigue dando becas para los alumnos que cursan desde el primero de primaria hasta el tercero de bachillerato y van desde los 95 hasta los 620 pesos mensuales. Adicionalmente se otorgan apoyos para útiles de entre 195 y 240 pesos mensuales, dependiendo el grado al iniciar el ciclo escolar. Una diferencia con el anterior Progresa es que los alumnos y sus padres tiene que comprobar la asistencia a la escuela y el rendimiento académico para seguir recibiendo las becas.

Las bondades de este programa no son tantas como las que enumera el Centro de Investigación y Docencia

Flujograma

Pero eso no es todo, dentro de esta maraña absurda, en varios de los pasos del flujograma, los operadores de los programas tienen que elaborar unos formatos anacrónicos, obsoletos y confusos denominados anexos técnicos de autorización, de aprobación e información complementaria.

Papel y más papel, diría nuestro entrevistado. Son formularios con 20 y hasta 30 años de antigüedad que no responden más a las necesidades actuales. Éstos deben ser llenados conforme a un concepto denominado "apertura programática". De no apegarse a ésta al 100%, los anexos no son validados ni autorizados, el proyecto se para y los recursos no llegan.

Por ejemplo: si un municipio cualquiera del país desea realizar alguna obra de infraestructura social, tiene que escoger con toda precisión y hasta arrojo entre 119 claves alfa-numéricas para describir su proyecto u obra en los anexos, para que sea autorizada.

Si se tratara de una obra de electrificación las claves serían SG o SE, 01 construcción, 05 alumbrado público, 01 a) construcción, 01 b) ampliación, 04 no convencional y determinar cuál es la unidad de medida entre luminaria, colonia, persona, poblado, vivienda, etcétera, etcétera.

Y la pregunta: ¿Por qué no se cambia todo este proceso, por qué no se simplifica, por qué a 30 años de lo mismo no se ha modificado? El director general entrevistado responde tajante: "Se tienen que romper inercias y cotos de poder al interior de la Sedesol. Habemos en la secretaría un grupo de personas que pensamos que la gente de confianza de la secretaria Josefina Vázquez Mota la está engañando y le oculta información. Hay otro grupo sin embargo que piensa diferente y que afirma que es difícil que se pueda ocultar algo a un secretario de Estado".

La cuestión es, de acuerdo con nuestro entrevistado, que en la cúpula de la Sedesol existen dos grupos de poder antagónicos que pretenden cada uno imponer a Vázquez Mota sus decisiones y criterios. Uno de ellos es encabezado por el oficial mayor Octavio Aguilar Valenzuela y su director general de Programación y Presupuesto Raúl Ayala Cabrera.

"Ellos son la gente del dinero, de los recursos, de las negociaciones con la Secretaría de Hacienda y los que tienen el control del Sindicato de la Sedesol. Con ello, su poder es mucho, ya que controlan la disponibilidad de las líneas de crédito para decidir qué hacer con el dinero.

"En la otra esquina se encuentra el subsecretario de Desarrollo Social y Humano, Antonio Sánchez Díaz de Rivera, y su director general de Eficiencia de los Programas de Desarrollo Social, Isaac Rojkind Orleansky.

"Ellos controlan todos los programas del ramo administrativo 20 y son los que autorizan las obras y proyectos en general. O sea, concentran información privilegiada sobre las necesidades reales de cada localidad, de cada municipio del país.

"Manejan a su conveniencia esta información con la intención de favorecer a ciertos grupos y así cumplir con compromisos políticos que aparentemente no enteran a la titular del ramo.

"Les gusta el poder, quieren firmar todo sin importarles de fondo el combate a la pobreza. Todos, menos el subsecretario, son de la vieja guardia desde la época de Esteban Moctezuma Barragán.

"Uno le pone trabas a otro y viceversa. Como resultado tenemos que para el cierre del ejercicio 2002 hubo un recorte al gasto social del que nadie se enteró y que ascendió a casi el 5% de techo financiero asignado a las delegaciones estatales de la dependencia.

"El recorte se aplicó principalmente en los programas de: Estatales por Demanda, Jóvenes por México (antes Servicio Social), Oportunidades Productivas y Jornaleros Agrícolas.

"Lo paradójico es que casi de manera simultánea se autorizaron recursos adicionales para los programas del ramo 20 solicitados desde el primer semestre del año y autorizados hasta el mes de diciembre. Al cuarto para las doce, cuando ya casi nada se podía hacer para aplicarlos.

"Esas asignaciones de último minuto son producto, por un lado, de un subejercicio en el Programa de Vivienda y Ahorro Progresivo, conocido como VIVAH, ya que no se pudieron ejercer más de 100 millones de pesos presupuestados en el escritorio y que al momento de querer aplicarlos en las comunidades, los operadores del VIVAH se enfrentaron con diversos problemas que no se tomaron en cuenta desde el principio en las oficinas de planeación de la Sedesol.

"El más importante fue el hecho de que una gran porción del territorio nacional está compuesto por tierras ejidales y comunales, con todo lo que ello implica para la designación de propiedad. Por otro lado, la Secretaría de Hacienda y Crédito Público retuvo dinero ya asignado a la Sedesol por razones aún no explicadas oficialmente"

Aquí el entrevistado tiene varias hipótesis: "Esto se debió a que la SHCP retuvo el dinero para poder hacer su juego ante el Congreso al momento de discutir la Ley de Ingresos y el Presupuesto de Egresos para el 2003.

"Además en la cúpula de Sedesol hicieron cuentas equivocas desde el principio en el área de Aguilar Valenzuela debido a que el área de Sánchez Díaz de Rivera no brindó la información necesaria para hacer los cálculos necesarios".

Por último, aventura a decir que los recursos recortados sirvieron para cubrir algunos compromisos políticos de los que la Secretaria ni siquiera estaba enterada.

La versión oficial es que los recortes obedecieron a las contingencias ocasionadas por los huracanes que azotaron diferentes estados del país. Estas especulaciones, dice, no se darían si existiera una verdadera política de rendición de cuentas y transparencia ante la opinión pública.

Y es que para este 2003 el panorama no es mejor. En este año desaparecerán por lo menos la mitad de los programas de combate a la pobreza, y lo grave es que no serán sustituidos ni integrados a otros. Simplemente desaparecen y ya, y con ellos sus operadores. Esto representa un recorte injustificado de por lo menos 15% de la plantilla laboral de la Sedesol que trabajaba, hasta el 2002, por honorarios y sin garantías. Y no hay que dejar de lado que en estos trabajadores es en quienes recae la responsabilidad de sacar adelante los programas de esta devaluada secretaría.

Finalmente y después de conocer las entrañas de la Sedesol, queda la reflexión en el siguiente contraste de cifras: 53.7 millones de pobres vs. los 15 mil caracteres de este reportaje que trataron de explicar el porqué la secretaría creada para combatir la pobreza evidentemente no cumple su función y apenas alcanza a recoger a los heridos que deja la actual política económica, según las propias palabras de la secretaria Josefina Vázquez Mota. ◂

Económica (CIDE). En su informe de evaluación, sostiene sin más que: "el número de niños y niñas inscritos en la escuela se incrementó de manera sustancial, que la incidencia de las enfermedades de los beneficiarios se redujo y que en general los ingresos de las mismas aumentaron".

Este programa, aunado al de Oportunidades Productivas, es sin duda la clave para salir del asistencialismo, las migajas y las utopías actuales del combate a la pobreza. Oportunidades aplica la inversión en capital humano, educación, capacitación, salud, etc., y el otro Oportunidades invierte en proyectos productivos para que la población en pobreza extrema fomente su patrimonio y capital de trabajo.

Por desgracia, el programa de proyectos productivos está muy poco acotado. A la fecha entra cualquier tipo de proyecto, muy pocos de extrema pobreza, no se hace ningún estudio socioeconómico para seleccionarlos y mucho menos para evaluarlos.

La Sedesol reconoce que si bien el combate es un problema de recursos también involucra el diseño de estrategias para la permanencia de los operadores de la política social. No existe, por ejemplo, un servicio civil de carrera para mantener a los cuadros que cuentan con la capacidad, la experiencia y los conocimientos para mantener la continuidad de los programas.

En la actualidad en el Congreso de la Unión hay al menos cinco iniciativas presentadas por los distintos grupos parlamentarios que pretenden crear la Ley de Desarrollo Social: dos del PRD, una del PRI y otra del PAN se analizan ya en las comisiones legislativas y de aprobarse darían un impulso definitivo a la política social no sólo de este sexenio, pues marcarían la ruta a seguir para los futuros gobiernos federales.

Con este escenario tan poco halagüeño el combate a la pobreza se enfrenta además con otro enemigo que quizás sea el mas difícil de vencer, el más peligroso y poderoso. Y es que hagamos de cuenta que los recursos se tuvieran, que la Ley de Desarrollo Social se promulgara, que se pusieran de acuerdo entre el gabinete económico y el social. Aun así las resistencias internas de la Sedesol son las primeras en poner obstáculos para el buen desempeño de los programas sociales.

El primer gran obstáculo, a decir de un director general de la dependencia, son las reglas de operación impuestas por el artículo 63 capítulo VIII del Decreto de Presupuesto de Egresos de la Federación. "La Sedesol, comenta, propuso reglas de operación sencillas y cortas para la ejecución de los programas, pero fue entre la Secretaría de Hacienda y la Contraloría las que nos regresaron un bulto de un metro de alto de papel de reglas y lineamientos".

Y sí, para poder acceder a algún programa social se deben de cumplir con al menos 60 pasos desde que la SHCP libera los recursos hasta que los beneficiarios puedan disponer de ellos de acuerdo con siguiente flujograma.

Foto: David Jaramillo

Miseria generacional en aumento

El campo revienta

TLC, ira nacional

La negativa del gobierno foxista de atender la demanda de las organizaciones campesinas de renegociar el ramo agropecuario del TLC, conduce a un callejon, cuya unica salida es la desestabilidad del pais.

GUILLERMO CORREA

De la misma manera que hace nueve años el Ejército Zapatista de Liberación Nacional (EZLN) sorprendió al rebelarse contra el gobierno priista de Carlos Salinas de Gortari, entre otras causas por haber firmado el Tratado de Libre Comercio, ahora las organizaciones campesinas hacen lo propio con la administración del panista Vicente Fox ante su negativa a renegociar el TLC en el ramo agropecuario, lo que ha llevado a una confrontación que pone en riesgo la estabilidad del país.

Unidas, como nunca, la mayoría de las 25 organizaciones que conforman un nuevo movimiento campesino acusan al presidente Fox y a parte de su gabinete de haber dejado crecer el problema debido a su falta de experiencia para gobernar. Y el gobierno responde con una convocatoria al diálogo "unilateral, autoritaria, burocrática y excluyente"; con órdenes de aprehensión para unos 300 dirigentes y, sobre todo, advierte que el acuerdo comercial con Estados Unidos y Canadá no se puede tocar.

Así, lo que comenzó el pasado 1 de enero con la huelga de hambre de un reducido grupo de líderes agraristas en el paso fronterizo de Ciudad Juárez, Chihuahua, en tan sólo un mes se convirtió en la multitudinaria concentración de protesta del viernes 31 de enero en el zócalo de la ciudad de México, corazón de la República, donde el grito indígena "¡Ya basta!" se transformó en el de "¡El campo no puede esperar!".

Y es que, aseguran dirigentes y especialistas del agro, el campo con sus 25 millones de habitantes de plano ya "no aguanta más", pues las condiciones del México rural son prácticamente iguales a las que hace casi un siglo provocaron la rebeldía de los desposeídos que culminó con la Revolución.

Blanca Rubio, del Instituto de Investigaciones Sociales de la UNAM, dice que el campesinado, cuestionado en su funcionalidad económica y su eficiencia productiva, se ha visto obligado a luchar por preservar su condición de clase y por integrarse --desde distintas visiones-- a la vida económica y política de la nación. Se trata, por tanto, de "la lucha de los excluidos por pertenecer, por preservarse".

Razones no les faltan. En el documento Nuestra visión de futuro para el campo, la Confederación Nacional Campesina (CNC) afirma que en la actualidad hay 54 millones de mexicanos en pobreza patrimonial y 24 millones con dificultades para acceder a la alimentación, la mayoría provenientes del campo.

"Como prueba del proceso de concentración de la riqueza --explica--, 10% de los productores acapara 34% del ingreso rural, mientras que los más pobres captan apenas 2%. En este mismo sentido, de los 75 mil millones de dólares de inversión extranjera directa captada por el país durante el periodo 1994-2001, sólo 0.3% fue aplicado en actividades agropecuarias."

Agrega que tres de cada cuatro de los productores rurales tienen predios menores de cinco hectáreas y que únicamente 18% de la población rural es propietaria de tierras, pues el resto oferta su fuerza de trabajo, depende de alguien, o labora sin percibir ingreso.

La CNC destaca que las importaciones de alimentos son cada vez mayores, al grado de que rebasan los 18.2 millones de toneladas registradas en el 2000, lo que está creando las condiciones de la dependencia alimentaria de México.

Por esto Heladio Ramírez López insiste en que el TLCAN se debe revisar debido a que es uno de los factores que ha provocado la ruina de la producción de alimentos en México. En entrevista, el dirigente critica la postura del gobierno de rechazar esta demanda, pues aclara que dentro del mismo acuerdo comercial se permite la existencia "de pactos paralelos", como los que han establecido Esta-

dos Unidos en el sector laboral y Canadá con la ecología.

Según el Congreso Agrario Permanente (CAP), los del movimiento El Campo no Aguanta más y El Barzón, desde el primer día de enero de este año en que entró en vigor la penúltima fase desgravatoria de aranceles --cero impuesto a las importaciones de la mayoría de los alimentos--, uno de los subsectores con las más dramáticas repercusiones negativas por la apertura comercial total será el ganadero, y los crecimientos de producción extraordinarios obtenidos en los últimos años por estos productores seguramente desaparecerán a raíz de su fuerte dependencia de los granos forrajeros del exterior.

En este contexto, Heladio Ramírez López sostiene que a partir de 1992, fecha en que se modificó el artículo 27 constitucional, se ha observado un acaparamiento acelerado de la tierra por nuevos terratenientes en razón de la proliferación de los ejidos en venta; y que la expropiación de tierras de propiedad social a precios ínfimos por parte del gobierno, sin probar el interés público, ha generado inconformidades y "nos hacen retroceder a momentos de descontrol social ya superados".

Aunado a lo anterior, en el análisis confirma que la educación rural es de pésima calidad y que la reducción de la inversión pública al agro llega hasta 90%, si la comparamos con la ejercida hace 20 años: "Y ningún país en desarrollo, lleno de carencias, con 80% ciento de la población en la pobreza en su sector rural, puede salir de este colapso con una política tan recesiva".

Por todo esto, la CNC --central mayoritaria del país y una de las 12 organizaciones que integran al CAP-- alega que el gobierno mexicano debe reconocer el "estado de emergencia en el campo", iniciar con Estados Unidos y Canadá la revisión del capítulo agropecuario del TLCAN y promover, conjuntamente con las demás organizaciones campesinas y el Congreso de la Unión, una iniciativa para la protección y la competitividad de las ramas productivas agroalimentarias con fundamento establecido en la Constitución.

Foto: David Paramillo

Juntos en la misma lucha, tanto los investigadores como los dirigentes campesinos remarcan que existen recursos jurídicos muy sólidos que respaldan estas demandas, como son las disposiciones de nuestra ley de comercio exterior sobre prácticas desleales, las propias disposiciones sobre salvaguardas contenidas en el capítulo agropecuario del TLCAN y el claro caso de dumping que se configura con los extraordinarios apoyos y subsidios contenidos en la Ley Agrícola 2002-2007 de los Estados Unidos de Norteamérica.

Manuel Ángel Gómez Cruz y Rita Schwentesius, del Centro de Investigaciones Económicas, Sociales y Tecnológicas de la Agroindustria y la Agricultura Mundial (CIESTAAM), cuentan que a finales de 1993, cuando el Congreso de la Unión dio su visto bueno para que el Poder Ejecutivo firmara el tratado, se podía argumentar de parte del Legislativo desconocimiento de las implicaciones, falta de democracia y opinión favorable de los productores.

Pero hoy, en enero de 2003, la situación es completamente distinta, por "los impactos desastrosos del TLCAN en nuestra agricultura, y se justifica en calidad de urgencia una revisión".

Investigaciones realizadas de 1991 por las organizaciones de pequeños, medianos y grandes productores y por diversos grupos académicos (UNAM, UAM, Colmex, Estados Unidos y Canadá, en coordinación con el CIESTAAM de la Universidad Autónoma de Chapingo) concluyen: "La agricultura de México tiene mucho que perder y poco que ganar en la firma, puesta en marcha y el desarrollo de un tratado comercial con los vecinos del norte".

Recientemente, el Banco Mundial llegó a ideas similares: "Se puede decir que este sector (rural) ha sido objeto de las reformas estructurales más drásticas (la liberalización comercial impulsada por el GATT y el TLCAN, la eliminación de controles de precios, la reforma estructural sobre la tenencia de la tierra), pero los resultados han sido decepcionantes: estancamiento del crecimiento, falta de competitividad externa, aumento de la pobreza en el medio rural... Esto plantea un importante problema de política debido a que, a partir de 2008, el TLCAN pondrá al sector en competencia abierta con Canadá y Estados Unidos".

Foto: David Cilia

Es la lucha del campesinado por preservar su condición de clase y por integrarse a la vida económica y política de la nación

Los investigadores de la UACH explican que las relaciones entre México y sus socios comerciales, Estados Unidos y Canadá, se caracterizan por múltiples asimetrías, que dan cuenta en gran medida el impacto negativo que ha tenido el TLCAN sobre el sector agropecuario mexicano. En su propuesta a los legisladores para que se revise el tratado ofrecen como argumento un antecedente clave: el papel del Congreso de Estados Unidos en el caso del transporte.

A pesar de que el TLCAN consideraba la libre circulación de los vehículos entre el territorio de México y Estados Unidos a partir de 1995, el gobierno vecino prohibió este tránsito por medio de una moratoria. Pasaron muchos años de controversias, hasta que el 6 de febrero de 2001 la Organización Mundial de Comercio (OMC) emitió un fallo favorable para México. El 5 de junio de 2001 el presidente Bush, por fin, en papel autorizó el ingreso de los camiones mexicanos, al ordenar el levantamiento de la moratoria de 1995.

Sin embargo, el Congreso estadounidense aprobó el acceso a Estados Unidos de los camiones mexicanos de carga a partir del 2002, condicionado a que se pudieran contratar inspectores suficientes, y el 1 de agosto de 2001 argumenta el bloqueo, justificando la inseguridad de los transportes de México en las carreteras de Estados Unidos. Así, expresan Gómez Cruz y Schwentesius, el Congreso de Estados Unidos "nos enseña el camino. Pese al tratado, ellos protegen a sus transportistas, sus fuentes de empleo y sus intereses nacionalistas".

En virtud —agregan— del papel estratégico de la agricultura como fuente generadora de empleo, productora de alimentos, de importancia para la protección del medio ambiente, por sus implicaciones sociales y culturales, etc.; en virtud de que no existen fondos de compensación para paliar los efectos del TLCAN; de que nunca el presupuesto asignado será suficiente para hacer competitivo al sector frente a la agricultura del país más poderoso del mundo, considerando el artículo 21 de la OMC (sobre la afectación de un tratado) y el artículo 89 constitucional, fracción 10 (desigualdad jurídica), y en virtud de las facultades que la nación le otorga al poder legislativo urge, dicen, la revisión del capítulo agropecuario del TLCAN, pues México no debe renunciar a su soberanía na-

cional y puede aprovechar todas las disposiciones previstas en su Constitución Política.

"Esta propuesta, agregan, no solamente se justifica por los daños ya causados por el TLCAN, sino también por la amenaza que representa a partir de este año". Reconocen que una revisión y la suspensión parcial del TLCAN en protección de los productos más sensibles afectarán a algunos intereses particulares, en especial a los importadores e intermediarios de los productos agropecuarios.

Pero, como la realidad ha demostrado, no existe tanto beneficio para el consumidor como se está argumentando desde las esferas oficiales, es decir que los productos importados no bajan de precio. Por otro lado, prevén que no habrá afectación para los exportadores mexicanos, siempre y cuando se aprovechen los "márgenes de maniobra" que permite la OMC "para países en desarrollo".

También deben considerarse los gastos monetarios directos e indirectos para toda la sociedad mexicana que ya ha generado la liberalización comercial y los que están por llegar.

"Solamente la liquidación del Banrural costará a la sociedad mexicana en su conjunto 42 mil millones de pesos (suma que sobrepasa el presupuesto de todo el 2002 para el campo). El fracaso de Banrural no se puede explicar solamente con fallas administrativas, sino más bien por la falta de rentabilidad en el campo a raíz de la política de abandono del Estado de sus responsabilidades."

Los especialistas en el tema recuerdan que fue el Estado mexicano el que, sin consultar en forma democrática a la sociedad, instrumentó la política de liberalización de la economía y firmó el TLCAN. Por ello, replican, éste debe responsabilizarse por los daños causados y debe instrumentar programas que beneficien a la sociedad en su conjunto, ya que no puede desligarse de las consecuencias de su política. Y, sobre todo, siempre debe tener clara su responsabilidad por el bienestar de su población.

Por su parte, Víctor Suárez, Alfonso Ramírez Cuéllar y Rafael Galindo, dirigentes de El Campo no Aguanta más, El Barzón y el CAP, advierten que de no cumplirse esta demanda las movilizaciones continuarán, ya que no están dispuestos a aceptar que los alimentos estadounidenses desplacen cada vez más a la producción nacional, provocando el cierre de empresas y el abandono de millones de hectáreas de cultivo; creando desempleo masivo, jornalerismo y la migración de jóvenes y adultos, hombres y mujeres, hacia los Estados Unidos y Canadá en busca de puestos de trabajo.◂

Principales asimetrías entre los tres países firmantes del TLCAN

	México	Estados Unidos	Canadá
Población (1,000)1	100,368	285,926	31,015
Población rural (1,000) 1	25,555	64,539	6,535
Población agrícola (1,000) 1	23,064	6,162	766
Presión demográfica (hab./km2)	51	30	3
Superficie total (1,000 ha)2	195,820	962,909	997,061
Tierras arables (1,000 ha)2	27,300	179,000	45,700
Tierra irrigada (1,000 ha)3	6,500	22,400	720
PIB US$ mil mill. (1999)4	428.8 (lugar 12)	8,351.0 (lugar 1)	591.4 (lugar 9)
PIB per cápita (US$ 1999) 4	4,400 (lugar 71)	30,600 (lugar 8)	19,320 (lugar 29)
Índice de GINI4	53.7	40.8	31.5
Concentración del ingreso en el 10% de la población con ingreso más alto (%)4	42.8	30.5	23.8
Rango de competitividad (lugar)5	43	1	9
Crecimiento de competitividad (lugar)	45	1	5
Gasto en investigación agropecuaria/PIB agropecuario (%)	0.52	2.60	
Gasto público en educación (% del PIB)4	4.9	5.4	6.9
Tractores/1,000 trabajadores4	20	1,484	1,642
Salario en la agricultura (US$/año), 1995/984.2	908	n.d.	30,625
Productividad agrícola (US$/trabajador) 4	2,164	39,001	n.d.
Deforestación (cambio anual %)4	0.9	-0.3 *	-0.1*
Subsidios agrícolas (% del valor de la producción) 20016	22	36	25
Importación agroalimentaria (1998/2000), valor en 1,000 de dólares7	8,935,732	43,354,622	11,046,062
Exportación agroalimentaria (1998/2000), valor en 1,000 de dólares7	7,157,371	55,508,420	15,253,898
Balanza comercial, en 1,000 dólares	-1,778,361	12,153,798	4,207,837
Rendimiento de maíz (t/ha)8	2.50	8.55	7.15

N.D., no definido, * el valor negativo significa que están forestando.

Antirretrovirales

Medicamentos vs. SIDA, ¿son aún negocio?

Paradójicamente cuando las vacunas preventivas contra el virus del Sida han disminuido su costo, los laboratorios farmacéuticos han perdido en el interés por invertir en el antaño prometedor negocio debido a que el mal "sólo" crece en el llamado Tercer Mundo

Ma. Luisa Aguilar

Aunque México no forma parte de los países que fabrican medicamentos para el control del Síndrome de Inmuno Deficiencia Adquirida (SIDA), los grandes laboratorios farmacéuticos han vuelto sus ojos a nuestra nación ya que la catalogan como uno de los "mercados vírgenes" más reconocidos para completar su aplicación en seres humanos.

Incluso, el año pasado el Departamento de Infectología del Instituto Nacional de la Nutrición comenzó a trabajar en la investigación de una molécula natural que "mide" la entrada del virus a través de la vagina de la mujer, lo que corta la posibilidad de infección vía transmisión sexual, una de las formas más comunes de contagio. El financiamiento del proyecto está a cargo del Consejo Nacional de Ciencia y Tecnología (Conacyt), en colaboración con instituciones estadounidenses.

Con un negocio valorado en varios miles de millones de dólares, sucede que las trasnacionales farmacéuticas han comenzado a perder el interés por combatir una de las enfermedades modernas más devastadoras para la humanidad. La razón es muy sencilla: mientras las investigaciones que se realizan para tratar de acabar con el llamado mal del siglo XX resultan altamente costosas, en este inicio de centuria pocos son los países que pueden integrar en sus políticas de salud pública el alto costo de los tratamientos antirretrovirales.

Además, los países desarrollados, con campañas de prevención y combate altamente eficaces, han dejado de reportar números alarmantes de infectados, lo que reduce el campo de acción de los laboratorios, los cuales, al final del día, se mueven por la rentabilidad de sus negocios.

Al igual que la Organización Panamericana de la Salud (Paho) –adscrita a la Organización Mundial de la Salud (OMS)--, el Centro Nacional de Control y Prevención del Sida (Censida) y los centros de investigación epidemiológicos, las compañías farmacéuticas coinciden en que el virus reporta modificaciones importantes en sus tasas de prevalencia en países desarrollados y que las naciones más pobres o en vías de desarrollo serán las que más padecerán este mal durante el siglo XXI.

Las grandes firmas jugadoras en este mercado --Roche, Glaxo, Merck, Abbott y Boehringer-- concluyen que si bien durante las dos décadas pasadas la atención del SIDA demandó enormes recursos económicos, humanos y sociales, en la actualidad la tendencia es disminuir este ritmo debido a que la enfermedad se ha centrado en puntos muy específicos del orbe: en donde prevalece la pobreza.

Otra postura levanta ámpula en varios ámbitos: el papel de algunas Organizaciones no Gubernamentales (Ong's) en esta lucha, que muchas veces --de acuerdo con fuentes médicas especializadas en el tema-- opaca las demandas más apremiantes en función de sus propias necesidades de sobrevivencia.

A diferencia de Brasil, donde el SIDA ha pasado a ser una de las seis principales causas de muerte entre la población, en México el rango de incidencia es mínimo. Con el lugar 74 en la lista de países afectados por la epidemia y la posición 14 en América Latina, en México sólo 0.90% de personas padecen este mal, lo que quiere decir que uno de cada 500 mexicanos es seropositivo. Sin embargo, la falta de políticas de Estado relacionadas con la prevención provoca que el virus sea la principal causa de muerte entre la población infectada de entre 25 a 45 años.

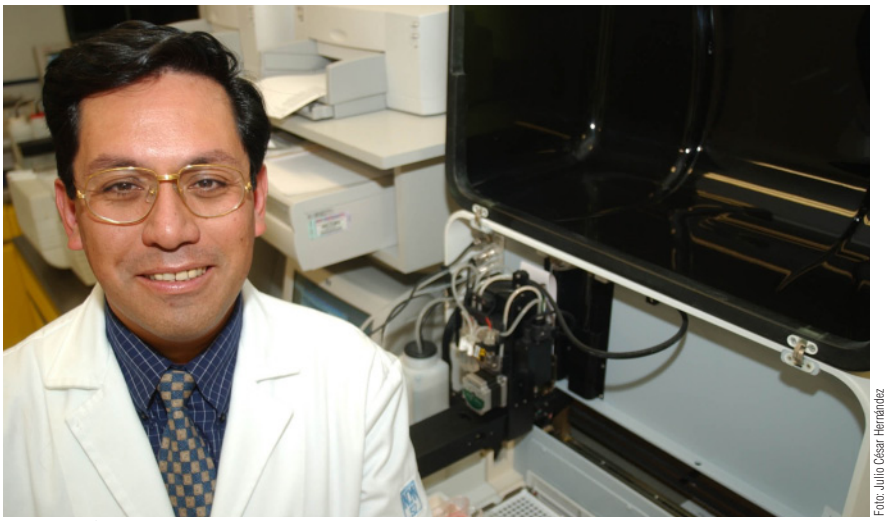
Foto: Julio César Hernández

Dr. Luis Soto del Instituto de Nutrición: México investiga con éxito molécula vs. el SIDA

Durante el 2002 el sector público mexicano erogó 120 millones de pesos en la adquisición de productos antirretrovirales, según datos de Onusida --organismo dependiente de la Organización de las Naciones Unidas (ONU)--, lo que significa una tasa de crecimiento de 30% en cinco años.

México es reconocido en su lucha contra el SIDA pero el riesgo aumenta anualmente en las fronteras y zonas marginadas: SSA

Veredictos opuestos

Contrario a los dictámenes de organismos internacionales, Censida lanza una alerta. Informa que los pronósticos sobre esta enfermedad son pesimistas y que si bien los recursos económicos para su combate son limitados, lo que más preocupa es la falta de voluntad política para contar con perspectivas de control efectivo.

Según la Paho, México es uno de los países más destacados en su lucha contra el llamado mal del siglo XX. Datos de Censida reflejan que su ritmo de crecimiento se ha mantenido estable desde 1994, con 4 mil 500 casos anuales. Sin embargo, la historia no siempre fue igual.

Nuestro país lleva a cuestas una experiencia negativa. A principios de los ochenta, cuando surgieron los primeros casos de infección, la tasa de crecimiento de personas infectadas empezó a duplicarse cada tres meses. De haber mantenido esa dinámica, México hubiera tenido un destino similar al de África, continente que sufre una epidemia generalizada de este mal pues más de 35% de su población, unos 28 millones de personas, son portadoras del virus.

"¿Que el SIDA está completamente controlado en el país?, yo te puedo afirmar que no. Es más, la tendencia sobre el futuro del combate del SIDA es bastante pesimista", advierte Griselda Hernández Tepichín, secretaria técnica del organismo.

Madeleine de Boer, representante de la oficina de México de la Paho, afirma que nuestro país

Foto: David Jaramillo

MERCK: ¿ES POSIBLE MANTENER CALIDAD CON PRECIOS BAJOS EN ANTIRRETROVIRALES?

cuenta con uno de los servicios médicos más eficientes para atacar y controlar el SIDA. No obstante, De Boer, con un doctorado en epidemiología de la John Hopkins School of Hyginic and Public Health de Baltimore --uno de los centros de investigación epidemiológica con más peso en Estados Unidos-- recomienda al gobierno y a las organizaciones sociales y civiles llevar a cabo una mayor labor entre la población migrante y grupos vulnerables para que las estadísticas no vuelvan a dispararse.

Censida reporta que ni las limitaciones presupuestales constituyen focos de atención tan preocupantes como el regreso de prácticas nocivas que habían sido erradicadas. Pone de ejemplo a la comunidad gay, uno de los grupos tradicionalmente más conscientes sobre las secuelas devastadoras del SIDA cuyas nuevas generaciones han perdido la perspectiva de la problemática, salvo algunos casos reconocidos por su nivel de organización.

Hernández Tepechín señala que otros focos rojos se encienden en las zonas fronterizas, en donde se están incrementando las adicciones de drogas por la vía sanguínea; en las regiones marginadas y en las áreas expulsoras de migrantes. "Es decir, en casi todo el país."

Cuestión de costos

El poderoso laboratorio Merck Sharp and Dohme (MSD) hace eco de las palabras de Robert Gallo, uno de los nombres más reconocidos en la historia médica del VIH. Asegura que para curar este mal sólo hace falta completar "algunas piezas del rompecabezas".

La firma, con ingresos netos anuales por arriba de los 5 mil millones de dólares, añade que si bien el diagnóstico de la sociedad médica internacional pronosticaba que la cura contra el SIDA vendría con el cambio de siglo --lo que no se cumplió--, en la actualidad los trabajos dirigidos a la elaboración de una vacuna biológica"están muy adelantados".

Mediante este tratamiento los pacientes infectados verán fortalecido su sistema inmunológico, lo que impedirá el progreso de la infección creada por este virus. Asimismo habrá una vacuna profiláctica que será justamente aplicada de manera preventiva entre la población en general.

"Los esfuerzos en ese sentido sí han rendido frutos y lo que buscamos es que los tratamientos vayan siendo durables, potentes y amigables. También se exploran nuevos medicamentos a partir de nuevos blancos terapéuticos", apunta Javier Baéz-Villaseñor Moreno, de la dirección médica de MSD.

Como una iniciativa tendiente a abatir los costos de los medicamentos antirretrovirales, en abril del 2001 el laboratorio farmacéutico comenzó una agresiva política de precios en naciones como México, Argentina y Chile, lo que trajo consigo una baja de hasta 80% y que en países pobres como Botswana, en África, o aquellos localizados en el sudeste asiático, llegó a 90 por ciento.

MSD destina la mitad de su presupuesto anual para investigación médica –el cual asciende a unos 3 mil 200 millones de dólares-- a la indagación de nuevos remedios contra el VIH. Báez-Villaseñor Moreno sostiene que a pesar de que un conjunto de laboratorios poderosos se comprometieron con la ONU en mayo del 2001 a reducir los costos de los tratamientos antirretrovirales, sólo la firma que representa respetó el acuerdo, en apego a la idea de que el SIDA es un mal con repercusiones para toda la humanidad.

"Estamos hablando de una infección que tarda de 10 a 12 años en dar síntomas. La gente seropositiva sigue su vida sin saber que es infectante y, por tanto, transmite la enfermedad", precisa.

Los otros laboratorios que se dedican a la investigación de medicamentos contra el VIH son Glaxo, Roche , Abbott y Boehringer, que junto con MSD ofrecen una mezcla de tres productos --conocido

Solo algunos laboratorios farmaceuticos cumplen los convenios de ONUSIDA para facilitar el acceso a medicamentos

en el argot médico como cocteles--, con un valor regular de 9 mil pesos, monto que se redujo a 4 mil 500 pesos el año pasado.

"El mercado de los antirretrovirales es un área azarosa, costosa y delicada. En MSD financiamos su investigación con la aportación económica derivada de la venta de otros medicamentos", revela Báez-Villaseñor Moreno.

Demanda de acciones conjuntas

A raíz de estas llamadas de alerta el sector salud prepara una propuesta integral para hacer accesible el uso de tratamientos antirretrovirales entre toda la población, a pesar de que no se cuenta con un sistema único de salud, como ocurre en Cuba o Brasil.

Estas iniciativas se vuelven urgentes en un entorno de recesión económica, pues ante los constantes recortes de personal en los sectores público y privado cada vez menos trabajadores tienen derecho a recibir los servicios médicos del IMSS o del ISSSTE, organismos que garantizan de forma parcial el suministro de antirretrovirales.

Hay otras razones que parecen impedir el acceso a estos tratamientos. Con la adhesión de nuestro país a los acuerdos internacionales en materia de propiedad intelectual, durante la década de los noventa, los medicamentos antirretrovirales no se distribuyen de manera masiva debido, en primer lugar, a su alto costo, pero también a la vigencia del derecho de patentes.

Aunque esta normatividad ya caducó para un par de productos --lo que abre la posibilidad de explorar la beta de los genéricos en este campo--, en otras naciones latinoamericanas, como Brasil, los derechos de patentes no existen, por lo que llevan la delantera en la fabricación y distribución amplia de genéricos.

A consecuencia de este entorno, desde 1992 el sector salud tuvo acceso a un único grupo de medicamentos para atender a un universo de 100 pacientes infectados, de los cuales 40 han sobrevivido a la fecha. "Debemos de trazar la mejor ruta para los pacientes de la nueva generación, pues si los primeros tratamientos fueron caros, los segundos y los terceros van a ser cada vez más", sentencia por su parte Griselda Hernández.

Por su parte, el director del Departamento de Infectología del Instituto Nacional de Nutrición, Luis Soto Ramírez, reconoce el papel de México en una de las últimas fases de desarrollo de las drogas antirretrovirales y admite que sin este proceso "la cadena de investigación no se completaría".

El especialista --también único médico mexicano en el directorio de la International AIDS Society-- sugiere al gobierno mexicano la promoción de grupos de investigación calificados para adoptar decisiones colegiadas ante los intereses de las grandes farmacéuticas, pues hoy en día cada institución de salud adopta medidas particulares, lo que impide integrar políticas que abarquen desde programas de acción en todas las esferas de la sociedad --gobierno, escuelas, compañías, medios de comunicación-- hasta la medición de los precios de los medicamentos.

Estadísticas y características regionales del VIH/SIDA, diciembre de 2002

	Inicio de la epidemia	Adultos y niños que viven con el VIH/SIDA	Adultos y niños recién infectados por el VIH	Prevalencia entre adultos (*)	% de los adultos VIH-positivos que son mujeres	Principales modalidades de transmisión en los adultos que viven con el VIH/SIDA (**)
África subsahariana	finales de los 70–com. de los 80	29,4 millones	3,5 millones	8,8%	58%	Hetero
África del norte y Oriente Medio	finales de los 80	550 000	83 000	0,3%	55%	Hetero, CDI
Asia del sur y sudoriental	finales de los 80	6,0 millones	700 000	0,6%	36%	Hetero , CDI
Asia oriental y Pacífico	finales de los 80	1,2 millón	270 000	0,1%	24%	CDI, Hetero, VSV
América Latina	finales de los 70–com. de los 80	1,5 millones	150 000	0,6%	30%	VSV, CDI, Hetero
Caribe	finales de los 70–com. de los 80	440 000	60 000	2,4%	50%	Hetero, VSV
Europa oriental y Asia central	com. de los 90	1,2 millón	250 000	0,6%	27%	CDI
Europa occidental	finales de los 70–com. de los 80	570 000	30 000	0,3%	25%	VSV, CDI
América del Norte	finales de los 70–com. de los 80	980 000	45 000	0,6%	20%	VSV, CDI, Hetero
Australia y Nueva Zelandia	finales de los 70–com. de los 80	15 000	500	0,1%	7%	VSV
TOTAL		42 millones	5 millones	1,2%	50%	

* La proporción de adultos (15 a 49 años de edad) que viven con el VIH/SIDA en 2002, basada en las cifras de población de 2002
** Hetero: transmisión heterosexual – VSV: transmisión entre los hombres que tienen relaciones sexuales con hombres – CDI: transmisión a través del consumo de drogas intravenosas

ONUSIDA — 00002-Sp-2 – Diciembre de 2002 — Organización Mundial de la Salud

Aproximadamente 14 000 nuevos casos diarios de infección por el VIH en 2002

- Más del 95% en países en desarrollo
- 2 000 menores de 15 años de edad
- Aproximadamente 12 000 adultos (de 15 a 49 años de edad), de los cuales:
  - cerca del 50% son mujeres
  - aproximadamente el 50% tienen de 15 a 24 años de edad

ONUSIDA — 00002-Sp-10 – Diciembre de 2002 — Organización Mundial de la Salud

Indígenas presos

El lado oscuro de la justicia

Sujetos a proceso penal por diversos delitos, mas de siete mil indígenas viven recluidos en las cárceles del país, muchos de ellos sin atención legal

PASCUAL SALANUEVA

A pesar de los reiterados discursos a favor de los indígenas, de las autoridades de todos los niveles, éstos continúan en la más absoluta marginación e incluso, pueden rodar aún más bajo de la escala social, si por azares del destino llegan a pisar una cárcel.

Estadísticas del Instituto Nacional Indigenista (INI), indican que cada año son procesados por delitos del fuero común y federal, más de siete mil indígenas de las diferentes etnias que existen en el país, de los cuales sólo una mínima parte llegan a obtener su libertad antes de cumplir su sentencia.

El director de Procuración de Justicia del INI, Eduardo Martínez Loyola, señala que de los siete mil 200 reos indígenas que hay en el país, el 82 por ciento están procesados o sentenciados por delitos del orden común; el 18 por ciento restante, pertenecen al fuero federal.

Entre los delitos de mayor incidencia perpetrados por los indígenas, destacan el homicidio, seguido por el de lesiones, daño patrimonial, robo, despojo, daño en propiedad ajena, violación, estupro, hostigamiento sexual y portación de arma prohibida, contra la salud. portación de arma de fuego, posesión de explosivos y ecológicos.

Ausencia del INI en 6 estados

El INI sólo tiene presencia en 24 entidades del país y en muchos casos para conocer si existen indígenas en las cárceles de esos estados tiene que apoyarse en los informes de la Secretaría de Seguridad Pública Federal.

Las entidades con mayor número de reos indígenas son Oaxaca, Veracruz, Puebla y Chiapas, y con menor Aguascalientes, Nuevo León y Coahuila.

Martìnez explica que desde 1984 esta institución viene trabajando para liberar a los indígenas presos, motivo por el cual se encuentra en permanente contacto con algunas dependencias federales y estatales, ONG y algunas instituciones privadas.

"El INI está en capacidad de apoyar al indígena durante su proceso jurídico hasta con 35 mil pesos, con la única condición de que éste sea primo delincuente y se haya asumido como perteneciente a cualquiera de las etnias que existen en la República Mexicana".

Además, el INI pide un aval a la comunidad a la que pertenece el indígena preso y únicamente en el caso de obtener buenas referencias acepta defenderlo; de lo contrario, lo abandonará a su suerte.

Defensa Indígena, letra muerta

El INI acepta que la realidad es muy opuesta a las leyes. En la práctica, el agente del Ministerio Público, para evitarse problemas, omite preguntarle al detenido si habla alguna de las 62 lenguas indígenas que existen en el país, así que si el indígena en cuestión carece de dinero para pagar la multa, sin mayores contemplaciones se le consigna al juzgado.

El presidente de la Comisión de

Foto: David Jaramillo

A MÁS DE 500 AÑOS Y CONTINÚA LA INJUSTICIA

Asuntos Indígenas de la Cámara de Diputados, Héctor Sánchez, sostiene que tanto en la frontera norte como en la del sur existe una desprotección total del indígena que se agrava aún más por el hecho de que algunos no hablan español y no se les proporciona un abogado defensor.

Relata que en un viaje reciente a Tijuana, encontró a 16 indígenas presos de los estados de Oaxaca, Veracruz y Guerrero, de los cuales dos no hablaban español. Descubrió que la procuraduría de justicia estatal jamás les había proporcionado un intérprete y mucho menos un abogado defensor, por lo que el detenido estaba en la más completa indefensión jurídica.

Durante las sucesivas visitas que hizo a la cárcel también pudo percatarse de que los jueces estaban deshumanizados y poco les importaba la suerte de los indígenas. Y peor aún: el INI no había intervenido a favor de éstos.

Sánchez dejó entrever que el INI no es muy afecto a auxiliar a los indígenas, pues cada seis o doce meses algún funcionario de esa institución aparece en las cárceles, pero lo más que llega a hacer son reportes sobre el número de indígenas que encuentra en cautiverio.

A diferencia de otras épocas esta comisión de indígenas no mantiene intercambio de información con el INI, así como tampoco con la Procuraduría General de la República. los actuales voceros desconocen datos elementales como el número de indígenas presos acusados de delitos del orden federal.

Los indígenas casi nunca se asumen como tales, por el temor a ser aún más discriminados por los mestizos o ladinos

En el fuero común, la Dirección de prensa desconoce el número de indígenas presos que hay en el Distrito Federal. Y lo mismo ocurre con el coordinador de los abogados de oficio del fuero común en los reclusorios preventivos Norte, Sur y Oriente, Alberto Rocha, quien tampoco lleva un control de los indígenas presos.

Para el jefe de los abogados de oficio este desconocimiento tiene una explicación muy sencilla: los indígenas casi nunca se asumen como tales, por el temor a ser aún más discriminados por los mestizos o ladinos.

El agente del Ministerio Público tiene la obligación en cuanto sabe que el detenido es un indígena, de buscarle un intérprete, para que le haga saber sus derechos. Pero esto no sucede así, porque casi nunca los indígenas se asumen como tales. Por otro lado, el MP no llama al abogado de oficio, sino a alguna persona de su confianza y que no necesariamente es un abogado.

Tampoco la Comisión de Asuntos Indígenas de la Cámara de Diputados,

cuenta con un convenio con el INI, aunque los abogados de oficio si mantienen nexos con algunas ONG abocadas a la defensa de los derechos humanos.

Los jueces nunca se enteran del paso de los indígenas por los juzgados. Explica que con base en una encuesta realizada conjuntamente por el Tribunal Superior de Justicia del Distrito Federal (TSJDF) y el Centro de Investigaciones y Docencias Económicas (CIDE) se pudo corroborar que solamente en un 10 por ciento el juez preside las diligencias que se llevan a cabo en los juzgados, pues por lo regular esa tarea se la dejan a alguno de sus secretarios.

Un 89 por ciento de las personas consignadas a un juzgado no pudieron hablar con el juez y lo que dificulta todavía más el poder contactar a la población indígena.

La jefa de defensores de oficio del Reclusorio Preventivo Oriente, Joahana del Río Rebolledo, coincide con su jefe en lo difícil que resulta detectar a los indígenas en el interior de las cárceles del DF, sobre todo por el estigma que para ellos representa el asumirse como indígenas. Se han detectado 18 casos, entre los que se encuentra un indígena nahua del estado de Guerrero.

Dice que supo de la etnia a la que pertenecía un indígena preso en el Reclusorio Oriente por mera casualidad. Cuenta que una mujer humilde la abordó en su despacho y tras escuchar su problema le preguntó si hablaba alguna lengua indígena y ésta le respondió que el náhuatl, al igual que su marido que se encontraba encarcelado y cuya condición social se desconocía.

Entre las ONG que existen en la capital del país dedicadas a la defensa de los derechos humanos destaca la Fundación de Servicios Legales y Sociales para la Comunidad Indígena y cuyo fundador es el abogado Manuel Rosales Castillo.

"En cuanto un indígena pisa el DF comienzan sus problemas. Apenas desciende del autobús puede ser extorsionado por la policía y en algunas ocasiones hasta ser detenido como presunto responsable de un delito que no cometió. Los policías, en su afán de obtener dinero fácil, de manera subrepticia meten droga entre sus pertenencias, a la vez que les exigen que les dé todo lo que tengan de valor, para no arrestarlos", dice Rosales.

Foto: David Cilia

Cada año son procesados más de siete mil indígenas en el país y solo una ínfima parte logra su libertad

Tlaxiaco, Oax.— Integrantes del movimiento indígena de la Mixteca oaxaqueña, los hermanos Sansón y Amado Aguilar Sánchez, defensores de los recursos naturales de su natal Santa Cruz Itundunjia, Putla, purgan una condena en el Penal de Tlaxiaco por la muerte de Gildardo García García, miembro del grupo Yenis, primer eslabón de la cadena de empresas explotadoras de maderas en Oaxaca.

Ambos forman parte del Comité de Defensa de los Problemas del Pueblo, dedicado al cuidado de los recursos naturales de Santa Cruz Itundunjia. Denunciaron reiteradamente los ilícitos de las empresas forestales "Bosques de Oaxaca" y "Maderera Mixteca", intermediarias de "Triplay de Oaxaca", a la que los pobladores de la región relacionan con el dirigente de la Confederación Nacional Campesina, Heladio Ramírez López.

Sansón y Amado salen de la oscura soledad de su celda para aproximarse a la reja de visita del Penal de Tlaxiaco. Ya ahí, su abogado, Maurilio Santiago, les indica que pueden hablar.

Sansón dice que las imputaciones que pesan sobre ellos son fabricadas. Su hermano Amado mira cauteloso a su alrededor y luego de una pausa comienza a hablar. Remonta su historia más de una década atrás.

"Fui detenido el 4 de julio de 1990, sin orden de aprehensión, por la policía municipal, siendo agente municipal Wenceslao Sánchez, integrante del grupo los Yenis, que me remitió con una serie de acusaciones falsas sobre la muerte de Gildardo García García.

"Me llevaron a revisión médica y se expidió el certificado que decía que yo estaba bien de salud. Ya en manos de los agentes judiciales, éstos me sometieron a tortura por varias veces en el río Copala a altas horas de la noche. Después, cuando me presentaron con el agente del MP, Juan Bautista Mejía, me amenazó de muerte con una pistola.

"Continuaron las torturas y, ante el peligro de morir, declaré lo que no cometí, y quedó en el acta penal 2107-a- 90. Luego la juez Areli Reyes Terán me dijo que si yo tenía dinero, más que la otra parte, yo era inocente, pero que si no tenía, aunque fuera inocente tenía que ser culpable".

Prisioneros por consigna

La instrucción del proceso de Amado Aguilar terminó en 56 días con un auto de formal prisión, por homicidio calificado, con una sentencia de 30 años, según expediente penal 45/990.

La historia que narra Sansón Aguilar es similar a la de su hermano: "Fui detenido el 28 de septiembre de 1992, sin orden de aprehensión, por la policía municipal en Santa Cruz, sin que tuviera derecho de hacerlo.

"El 2 de octubre me trasladaron a Putla de Guerrero, en donde rendí mi declaración preparatoria, y en la misma señalé que el día de los hechos, que fueron en Putla, estuve en un seminario forestal aquí en Tlaxiaco, a 108 kilómetros de distancia, como consta en el acta que aporté el acta del seminario en la que no sólo aparece mi firma, sino la de autoridades de varios pueblos.

"Mi hermano estuvo ese día en Oaxaca, que es una distancia mucho más alejada, y sin embargo la juez a la hora de dictar mí sentencia dice que estaba relativamente cerca de Putla y que pude ir a cometer el ilícito y volver al seminario en Tlaxiaco, pero no aportó ninguna prueba y me dictó una sentencia injusta de 30 años por homicidio calificado".

Sansón Aguilar explica el motivo real de su detención: "Dentro de nuestra organización decidimos impulsar la producción agropecuaria, a fin de ser autosuficientes y el excedente venderlo a las comunidades aledañas y formar cooperativas tanto de producción como de consumo. De esta manera su organización empezaba a beneficiar a la mayoría de la gente de su pueblo, y eso precisamente fue lo que asustó al poder caciquil de la región.

"Los Yenis enfocaron las cosas hacia nosotros, mayormente a mí y a mi hermano, porque nosotros encaramos más los problemas y nunca anduvimos con titubeos para decir la verdad, y como varias veces denunciamos cosas como que ellos vendían a 13 mil pesos el metro cúbico de madera y a los propietarios les decían que el precio era de 8 mil, o les decían que los árboles rendían cuatro metros cúbicos de madera cuando en realidad rendían ocho o nueve metros.

"En todas estas acciones tenían que ganar más para poder comprar armas. Ellos tenían su arsenal y la capacidad de comprar a las autoridades. En nuestro caso, compraron a los agentes del Ministerio de Putla, ya que el objetivo era dejarnos en la cárcel y aquí estamos por un delito que jamás cometimos.

"Por ese tiempo era diputado por el séptimo distrito Heraclio Celis Villagómez, asesor intelectual de la Unidad Especializada de Aprovechamiento Forestal Yenis, y fue quien influyó sobre la juez para que en el más mínimo tiempo se me hiciera aparecer como criminal.

Los hermanos Aguilar, con plena conciencia, mantienen la esperanza puesta en su abogado Maurilio Santiago Reyes, quien pretende llevar este caso ante la Corte Interamericana de Derechos Humanos. (Ma. Eugenia Perez)

Armas Químicas

El peligro invisible

El temor de una guerra contra Irak mantiene a las dependencias encargadas de la seguridad nacional del país en alerta máxima. La cercanía con los Estados Unidos en caso de un ataque con armas químicas puede llegar a desatar una epidemia

MANUEL PINEDA

El miedo latente a un enfrentamiento militar entre Estados Unidos (EU) e Iraq mantiene al límite de las expectativas a los gobiernos y organismos encargados de la seguridad nacional de todo el mundo. Más aun pensando en que las guerras tradicionales están dando paso a otras más peligrosas e inhumanas como pueden ser las químicas o bacteriológicas.

Muy pocos países poseen la tecnología y los recursos para hacer frente de forma inmediata a una eventualidad de este tipo. En México existe preocupación por una posible represalia por ser aliado de los Estados Unidos.

La primera señal de intranquilidad es el envío de más de 5 mil efectivos y 5 misiles de la Marina para resguardar la zona petrolera de Campeche, pues siendo México el principal proveedor de combustible a los estadounidenses este lugar podría ser blanco de un ataque.

Así lo reconoce el diputado panista César Patricio Reyes Roel, presidente de la Comisión de Marina del Congreso de la Unión. " Debemos estar preparados –ratifica- para un posible ataque, pues esa es la función de una Marina de Guerra. Aunque estamos preparados para un cierto nivel de combate el éxito de cualquier ejército es la prevención y la disuasión", expone el legislador.

LOS ESTRAGOS DE LA VIRUELA

La siguiente señal de pánico que externa el gobierno federal es el anuncio de la Secretaría de Marina de enviar a tomar cursos de guerra bacteriológica a médicos y enfermeras de la institución para estar preparados para el futuro -reconoce el secretario Marco Antonio Peirot.

El director general adjunto de Sanidad Naval, contralmirante Carlos Enrique Gómez Llata, comenta que con los temores reales o no de una guerra bacteriológica o química se tiene la obligación de prevenir cualquier tipo de contingencia por contaminación por ser un país vecino con los Estados Unidos.

Reconoce que nuestro país definitivamente no somos un blanco, "pero la línea fronteriza con los Estados Unidos es de 3 mil kilómetros, entonces el continuo flujo de seres humanos y la cercanía de las zonas militares estratégicas con los (EU) pudieran ser blancos en una situación de este tipo. De alguna manera los gérmenes, las bacterias, los vi-

La tecnología de armas letales

rus y los hongos no van a limitarse a una línea geográfica y pueden contaminar a nuestro país por eso tenemos que estar permanentemente preparados por si algo llega a pasar", dice el militar.

El tercer signo de ansiedad que dejó ver el gobierno foxista se desprende de la declaración del secretario de Gobernación, Santiago Creel el 21 de enero en Canadá. En esa ocasión, dejó ver que existen informes de inteligencia norteamericanos que señalan claramente que en caso de una guerra en medio oriente se podrían registrar atentados terroristas en centros turísticos y otros intereses estadounidenses en nuestro país.

Para estar alerta en caso de un ataque con armas químicas o biológicas e secretario de Salud, Julio Frenk, ha anunciado la participación de México en los simulacros globales que organiza el Grupo Acción en Seguridad y Salud Ambiental (GASSA) y la compra de una reserva estratégica de vacunas contra la viruela.

Dejó en claro que el Programa Nacional De Salud es eficiente, pues se respalda en médicos especialistas en las áreas de bacteriología, toxicología y expertos en salud pública en todo el país capacitados y listos para entrar en acción en caso de una epidemia natural o provocada por el hombre.

Sin embargo, la realidad es que a pesar de que existe colaboración entre los distintos organismos encargados de la seguridad nacional del país, desde la propia Secretaría de Salud, Defensa Nacional, Secretaría de Marina, Gobernación, Seguridad Pública y el Cenapred, un ataque de estas magnitudes nos pondría contra la pared pues la infraestructura, los costos, la falta de medicamentos y

Frente a la posible guerra bacteriológica EU-Irak, México está obligado a prevenir contingencias por su vecindad con EU

Para la doctora Georgina Fernández, directora del área de Riesgos Químicos del Centro Nacional para la Prevención de Desastres (CENAPRED) el país cuenta con estrategias que le permite detectar, evaluar y responder ante un contagio masivo.

lo difícil de detectar y controlar un brote epidemiológico son de un gran peligro para la población.

Tal percepción tiene Enrique Gómez Llata al reconocer que el asunto conlleva un riesgo mayor para la población porque el tipo de gérmenes son de gran toxicidad pa-

ra el ser humano y letales a corto tiempo, lo que hace muy difícil su detección y tratamiento.

Lo importante es conocer el tipo de agentes, el cuadro clínico que producen y el tratamiento a seguir. "El riesgo de este tipo de agentes es que en su mayoría son mutantes y a veces los tratamientos habituales pueden fracasar", reconoce el medico naval.

El problema es realmente alarmante considera un informe de La Organización Mundial de la Salud, el cual estima que si se liberaran unos 50 kilos de esporas de ántrax sobre una población urbana de 5 millones de personas, las pérdidas humanas ascenderían a 250 mil, de las cuales 100 mil morirían sin tratamiento.

Por su parte la Oficina de Asesoramiento del Congreso de Estados Unidos, calculó que si se liberaran 100 kilos de esporas de ántrax sobre Washington en la dirección del viento se perderían entre 130 mil a 3 millones de vidas humanas lo que equivaldría al poder destructor de una bomba de hidrógeno.

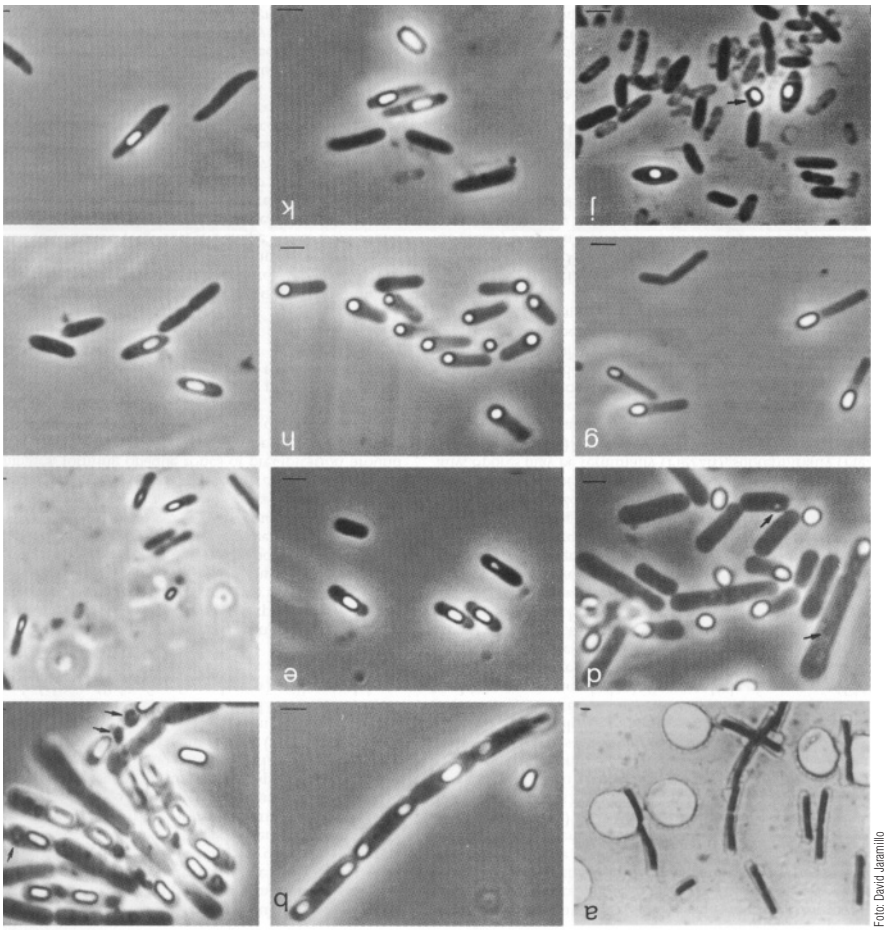

Foto: David Jaramillo

VACILOS

El inconveniente principal para los países subdesarrollados es el costo. Para el tratamiento de 100 mil personas expuestas a este agente patógeno, según el Centro de Control y Prevención de Enfermedades de los Estados Unidos, los gastos hacienden a unos 26 millones de dólares. Además de los inconvenientes de aislar grandes zonas geográficas y la limpieza y purificación del agua y el aire.

Los datos del Departamento de Inteligencia estadounidense arrojan que existe más de una docena de países en el mundo entre los que se encuentran China, Rusia, Iraq, Cuba, India, Israel, Corea del Norte y Taiwan en donde se investiga y se construyen armas biológicas y químicas para fines ofensivos.

De hecho no se necesita mucha tecnología para fabricar estos artefactos. Un país con una industria farmacéutica media o grupos independientes con los suficientes medios económicos lo pueden hacer. No por nada este tipo de armas son llamadas "las bombas atómicas de los pobres."

México participará en simulacros globales de seguridad y salud ambiental y prevee la compra estratégica de vacunas

Gómez Llata prevé que si se produjera un ataque en México con un virus como el de la viruela, la epidemia sería de dimensiones catastróficas, al considerar que en el país y en otras partes del mundo está enfermedad se considera erradicada, razón por la cual se ha dejado de vacunar a las generaciones posteriores porque los mexicanos somos muy susceptibles a esta enfermedad.

Sostiene que la viruela es muy peligrosa porque no tiene un tratamiento específico y no hay una medicina contra la viruela. "Hay una vacuna que previene que no contagies, pero si tú tienes la enfermedad no hay una medicina que te cure y esos son los grandes riesgos de este tipo de virus. Entonces lo importante es reconocer un brote para hacer un cerco sanitario a tiempo y que no se expanda en todo el territorio".

Mientras una tragedia bacteriológica no suceda en nuestro país, las fuerzas armadas se deben modernizar lo mejor y más rápido posible, asegura el diputado panista César Patricio Reyes, pues "aunque tenemos un ejercito para la paz siempre se debe estar preparado para la locura de la guerra. Reconoce que el tema preocupa dentro del ambiente militar.

QUINTANA ROO

Inicia proyecto para la conformación y consolidación de la zona de libre comercio de las Américas

- Más de mil millones de dólares de inversión en el Centro de Exhibiciones de Hemisferia
- El más grande de todos los proyectos del gobernador JHD

Lo que iniciara como una inquietud del gobernador Joaquín Hendricks Díaz para promover Cancún como uno de los principales centros turísticos en el ámbito mundial, se convirtió en uno de los más grandes proyectos en la historia de Quintana Roo, potencial para realizar ferias, exposiciones, conferencias y todo tipo de eventos internacionales.

Surge entonces el interés de empresarios europeos en invertir más de mil millones de dólares en un proyecto que hoy el gobernador Hendricks Díaz llama "La Zona de Libre Comercio de las Américas", misma que pretende consolidarse en los próximos años y permitirá atraer a los más importantes hombres de negocios del orbe, deseosos de nuevos mercados para exportar sus productos.

Y sería precisamente en su último viaje al viejo continente, cuando el mandatario lograría que inversionistas del grupo Hemisferia se interesaran en este ambicioso proyecto, cuya firma se consolidó en noviembre anterior en Cancún entre el representante del consorcio, Francisco de Paula León Olea y el Gobierno del Estado.

EL GRAN PROYECTO

La visión global del nuevo milenio permite asombrarnos de sus alcances y potencialidades. Las fronteras humanas, antes limitadas, hoy se expanden en la diversidad de culturas y naciones plasmadas en la unidad sobrecogedora e impecable de Cancún, centro turístico mundialmente conocido, en cuyo marco geográfico es excepcional para el encuentro hemisférico e internacional de ferias y exposiciones.

Situado en el eje equidistante de las principales rutas comerciales en el centro geométrico de los grandes bloques económicos de Norteamérica, Sudamérica, Asia y Europa, Hemisferia emerge como un símbolo formidable y neurálgico de la naciente integración americana.

Con esta perspectiva, el proyecto del gobernador Hendricks Díaz, inscrito ya en el contexto de la globalización, responde a la necesidad impostergable de las naciones para expandir el horizonte de los mercados, la tecnología y la inversión para competir en simetría, balance y equilibrio económico de los procesos internacionales.

El atractivo concepto de membresías Expo-Mart Club de Hemisferia ofrecerá a los expositores la oportunidad de utilizar cada año el mismo espacio de exhibición en la feria de su elección.

EL CENTRO DE EXHIBICIONES

Hemisferia contempla en el proyecto construir un Centro de Exhibiciones en Cancún, lo que sin duda será un paso importante para consolidar la Zona de Libre Comercio de las Américas.

Dentro del proyecto de su Centro de Exhibiciones Hemisferia contempla construir un hotel de cinco estrellas con 600 cuartos e instalaciones de calidad mundial, un Centro de Negocios con tecnología y sistemas de cómputo de punta, un Centro Cultural con pantalla IMAX, un Museo Etnográfico y un Auditorio con capacidad para tres mil personas.

También contará con un Pabellón Internacional que será permanentemente el lugar de exposiciones de al menos 500 empresas líderes en los mercados de América.

Se pretenden realizar anualmente 37 exposiciones comerciales con los sectores económico más activos de América, considerando la gran demanda de exhibición que exigen empresas como la General Motors, Ford, Mitsibishi, Sony, Toshiba, Walt Disney, Motorola, Coca Cola, PEMEX, British Airways, Christian Dios y Boing, entre otras.

LA ZONA DE LIBRE COMERCIO DE LAS AMÉRICAS

El ambicioso proyecto pretende un espacio privilegiado en los mercados del continente, considerando el potencial de al menos 800 millones de americanos y un Producto Interno Bruto de más de once billones de dólares.

La región de las Américas constituye un bloque económico de importancia que abarca del Norte del Yukón, en Canadá, al Sur en Tierra de Fuego, Argentina.

Según estudios, las economías de los países de América son cada día más interdependientes, comercializando entre si un porcentaje cada vez mayor de sus bienes y servicios. A partir de la mitad de los años 90 más del 55 por ciento de los bienes vendidos en el hemisferio occidental han permanecido en la región, lo que significa que la nueva Zona se puede consolidar en Quintana Roo y abre las expectativas de los hombres de negocios y de los gobiernos, propietarios éstos, en su mayoría, de los recintos feriales y buscan promover su industria.

EL PROYECTO ES MODELO DE DESARROLLO INTEGRAL: JHD.

En Cancún, el Gobierno del Estado y la iniciativa privada invirtieron 30 años y miles de millones de dólares para hacer posible una infraestructura aeroportuaria y hotelera, que hoy puede atender excelentemente las necesidades de este centro mundial de negocios.

El gobernador Joaquín Hendricks Díaz considera el proyecto como un detonador esencial del modelo de desarrollo integral a largo plazo para el estado. A diferencia de otros centros de exposiciones, incluso de los más grandes, el calendario de eventos de Hemisferia generará la masa crítica necesaria para ofrecer servicios que atraerán la atención de compradores de todo el mundo, como The Trade Channel, Hemisferia on Line, The Barter Trading Floor y una amplia red actualizada de los principales compradores y vendedores de cada industria.

Dinastía Huerta

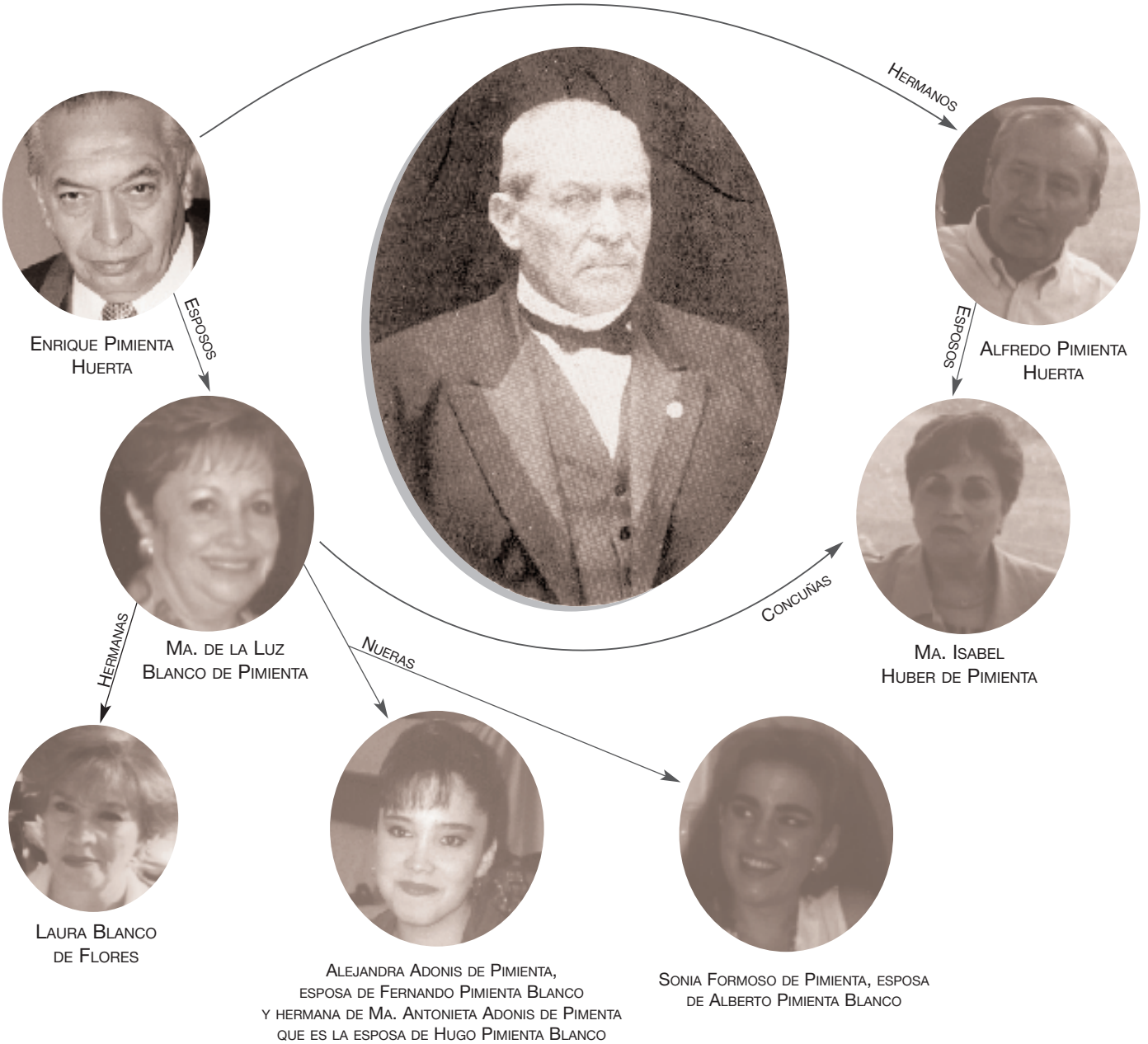

La otra traición a la patria

Claudia Villegas

Descendiente directo de Victoriano Huerta, Enrique Pimienta Huerta y su familia viven -- como si fuera un destino manifiesto para su estirpe-- un autoexilio en Estados Unidos con el que buscan dejar atrás un quebranto superior a 300 millones de dólares que dañó a cientos familias mexicanas y en el que participaron políticos y empresarios de alto nivel.

Del general de origen huichol que, después de asesinar a Francisco I. Madero, ocupó durante 17 meses la presidencia de la república en 1913, la familia Huerta sólo heredó una modesta casa ubicada en la calle de Alfonso Herrera de la colonia San Rafael, en la que vivieron los 13 hijos de Victoriano Huerta.

Hoy, sin embargo, consta en documentos y en testimonios de inversionistas y hasta familiares defraudados que tienen una lujosa residencia en California, otra más en Beverly Hills, una poderosa comercializadora en Laredo, Texas, que operan en dos hectáreas con un total de 6 mil 500 metros en bodega; una flotilla de más de 30 trailers, una agencia aduanal y acciones mayoritarias del grupo financiero Interamericas, así como de las empresas Pueblo Corporation. Aquí en México también son socios, junto con Gonzalo Romero Matías, de la comercializadora Contactos Universales. Además, se preparan a incursionar en el negocio de las mueblerías con la cadena Maple.

Sin bienes considerables en su legado económico, los hijos y nietos de Huerta recibieron, en cambio, una infancia atribulada y el rechazo de círculos cercanos que no dudan en reprocharles la traición del general nacido en Colotlán, Jalisco que en su juventud se destacó por su habilidad para las matemáticas, su disciplina militar y un profundo conocimiento en materias como la astrología.

Aficionado en extremo al cognac Henessy y a decir malas palabras, Huerta estuvo casado con Emilia Águila, una joven que provenía de una acomodada familia de Jalapa. Sus nietos la recuerdan como una mujer fea pero educada y con poco gusto para vestir, de lo cual dejó constancia en las escasas fotos que se conservan de ella en su papel de primera dama.

Victoriano Huerta era un hombre de estatura baja, de origen humilde, indio huichol de raza pura, que encontró en el ejército un camino para escalar peldaños en la política. Sus compañeros de milicia lo apodaban "el chichimeca"; sobrenombre que olvidó por completo al convertirse en un destacado político.

Después del asesinato de Madero, Huerta y su numerosa familia parten a Europa para después instalarse en Estados Unidos, siempre con la esperanza de regresar a México. Sin embargo, en Fort Bliss, el Paso, Texas, encontraría la prisión. Pero fue su afición al cognac, y no sus enemigos, la que lo llevaría a la muerte por un severo padecimiento hepático.

Entonces su familia, tras una difícil temporada en Cuba, regresa calladamente a la Ciudad de México para instalarse una vez más en la vieja casona de la colonia San Rafael. Varias décadas después fallece Emilia Águila de Huerta, dejando entre sus nietos el recuerdo del hombre "borracho, mal hablado y mujeriego" que los dejó con muchas deudas, no del Victoriano Huerta traidor asesino de Francisco I. Madero.

Celia, la más pequeña de las hijas de Victoriano y Emilia, contrajo matrimonio con el coronel Enrique Pimienta Ruiz. Tuvieron tres hijos: Lilia, Alfredo y Enrique Pimienta Huerta, los tres inseparables hasta en los peores momentos. Enrique Pimienta Ruiz era hermano de Rafael Pimienta Ruiz, uno de los hombres de confianza de Victoriano Huerta. Pero él se alejó de la milicia y sostuvo a su familia gracias a las clases de matemáticas que impartía en el Instituto Politécnico Nacional (IPN).

Rafael Pimienta llegó a la posición de teniente de rurales y sirvió como el brazo ejecutor de los planes de Huerta para lograr la presidencia, pues fue el encargado, junto con el cabo Francisco Cárdenas, de trasladar a Francisco I. Madero y José María Pino Suárez del Palacio Nacional a la Penitenciaría de Lecumberri, en cuyo trayecto fueron asesinados. De hecho Pimienta fue el encargado en ultimar por la espalda a Pino Suárez.

Enrique Pimienta Huerta, el más activo de los nietos de Victoriano Huerta, contrajo matrimonio con María de la Luz Blanco Arciniega. Tuvieron cinco hijos: Ligia, Hugo, Enrique, Arturo, Alberto y Fernando. Nunca tuvieron lujos, pero se esmeraron en que sus hijos estudiaron carreras universitarias en universidades de prestigio, como la Anáhuac. Fue allí donde Hugo, el primogénito, concluyó la carrera de administración de empresas. Uno de los primeros empleos que obtuvo fue como vendedor en una de las tiendas de la cadena Liverpool.

Foto:Miriam Sánchez

Mueblería Maple, en avenida de las Palmas

De profesión contador, Pimienta Huerta asistió a la Facultad de Comercio y Administración de la Universidad Nacional Autónoma de México (UNAM). Allí conoció a varios personajes que serían determinantes en su vida: Alfredo Solloa Junco, quien llegaría a ocupar la presidencia de la Comisión Nacional de Seguros y Fianzas así como la dirección general de la Auditoría Fiscal Federal durante el sexenio de Carlos Salinas de Gortari.

También inició una cercana amistad con Luis Méndez, quien se convertiría en

El consorcio de transportes Pimienta

el principal accionista de las tiendas Lumen, y con Gonzalo Romero Matías, que ahora se ubica como uno de los principales comercializadores de artículos de papelería y oficina en la Central de Abasto de la Ciudad de México.

Enrique Pimienta Huerta obtendría su primer empleo en un pequeño despacho propiedad de Juan Surutuza. En ese lugar, Pimienta Huerta, dicen quienes conocen la historia familiar, encontraría un camino para alcanzar su objetivo de acumular capital en el menor tiempo posible. El nieto de Victoriano Huerta convenció a los clientes de Surutuza para que trasladaran sus cuentas a un despacho de su propiedad que comenzó sus operaciones en la calle de Sullivan.

Enrique Pimienta Huerta siempre compartió todos los secretos y éxitos con sus hermanos Lilia y Alfredo. El pequeño despacho de contadores cambió su sede a la calle de Río Nazas. La oficina seguía siendo sencilla y austera. Los clientes, sin embargo, ya no eran los mismos: a principios de la década de los noventa. Enrique Pimienta Huerta ya no administraba delgados libros contables sino abultados activos, operaciones bancarias, comerciales y, sobre todo, los manejos contables y fiscales de sus amigos: Luis Méndez y Gonzalo Romero Matías.

Era la época en la que su otro amigo Alfredo Solloa Junco ascendía con gran rapidez en el organigrama de la Secretaría de Hacienda y Crédito Público. Una gran coincidencia. Inhabilitado por la Secretaría de Contraloría y Desarrollo Administrativo en 1996 por haber mentido en su declaración patrimonial, Solloa compartió con Pimienta Huerta en sus épocas de universitario sus planes para hacer fortuna, pues la familia Solloa si bien era de clase media alta nunca logró ubicarse entre el grupo de millonarios que en esa época transitaban por los pasillos de la UNAM.

Entre los amigos de Alfredo Solloa Junco se cuentan empresarios como Dionisio Sánchez González, presidente del Grupo SARE; el financiero Sergio Paliza; el contador Salvador Meljem, Francisco Tello de Meneses, Ignacio Cacho y Agustín Hegewish.

Práctico y ambicioso, Solloa Junco llegó a las filas de la Secretaría de Hacienda. Su carrera se forjó en la Dirección de Auditoria Fiscal Federal, en donde ocupó la dirección general entre 1988 y 1994. Desde allí se ganó la confianza del entonces subsecretario de Hacienda, Francisco Gil Díaz.

Incluso, al referirse a Solloa Junco, funcionarios vinculados con el área de detección de lavado de dinero de esa dependencia aseguran que es un hombre honesto y de una conducta intachable. Se trata de declaraciones que se presentaron enmedio de una investigación en su contra por presunta participación en los negocios del Integra Bank, una sociedad financiera constituida en el paraíso fiscal de Curazao en la que participaban como accionistas Enrique Pimienta Huerta, Ramón Beteta Cou, Eduardo García Lecuona, exdirectivo del área de Banca Internacional de Serfin y actual presidente de la casa de cambio Intercam.

En mayo de 1996 Ismael Gómez Gordillo, quien se desempeñaba como procurador fiscal de la federación declaraba que las acusaciones e investigaciones contra Solloa Junco eran resultado de una "venganza personal", porque se trataba de un hombre que no tenía necesidad de involucrarse en problemas de lavado de dinero para enriquecerse.

Y documentaba la solvencia de Solloa Junco: "Es un hombre rico, pariente de los dueños de Telas Junco y primo de los propietarios del periódico El Norte de Monterrey".

La Secodam opinó lo contrario y procedió a la inhabilitación del funcionario por diez años.

El mismo Solloa aseguró en su momento que el desprestigio infligido contra él era resultado de una venganza fraguada por Pietro La Greca, familiar de los accionistas de las empresas Hacienda Ecuestre San Fernando y de la Coordinadora de Servicios Aduanales Gutiérrez, las cuales se vieron involucradas en un fraude en contra del Banco del Ejército, delito que fue investigado por Solloa Junco.

Neobanqueros en EU: la segunda traición

Aunque los negocios de aquel grupo de amigos avanzaron durante varias décadas y hasta formaron parte de la herencia que Enrique Pimienta Huerta buscó dejar a sus hijos, la verdadera acumulación de

capital se presentaría en los noventa con la tercera generación de los Huerta.

En 1996, enmedio de la investigación en contra del exauditor fiscal de la federación, Enrique Pimienta Huerta y Alfredo Solloa Junco ya eran socios en la empresa Inmobiliaria Tijuana de las Américas. Sin embargo, Solloa Junco ha negado en varias ocasiones la relación de negocios con Pimienta Huerta en el Integra Bank, en otro grupo financiero estadounidense conocido como Interamericas y, por supuesto, en las empresas off-shore que habrían constituido para manejar inversiones entre México y Estados Unidos con denominaciones como La Falen Corporation en Liberia, Maro Corporation en la Isla Neevis, Antillas Menores, así como Solal Realty, Canadá Realty y Coronado Land Holding, en Curazao.

La Secodam investigó a Solloa Junco al relacionarlo con estas propiedades después de que durante 33 años se dedicó al servicio público de carrera con un salario mensual que alcanzó el máximo nivel de 36 mil 033 pesos. Así llegó la inhabilitación y Solloa siguió con sus negocios privados.

Gracias a la relación con Solloa Junco, Hugo Pimienta Blanco, recién egresado de la carrera de contaduría de la Universidad Anáhuac, dejó su trabajo como vendedor en Liverpool para ingresar al sector bancario.

Pero su primer empleo en el sector crediticio no fue en una sucursal ni en una oficina de servicios. Debido a la amistad de su padre con Alfredo Solloa Junco, quien conocía al financiero estadounidense Peter Ulrich, presidente de Interamericas Investment y otro de los socios en Inmobiliaria Tijuana, el bisnieto de Victoriano Huerta emigró a Estados Unidos para convertirse a los 24 años en el flamante director del Conroe Bank, en Texas, cuyo capital en ese momento se encontraba bajo el control de inversionistas mexicanos.

A pesar de su escasa experiencia en el sofisticado mundo de las finanzas, Hugo Pimienta Blanco también se ubicó como presidente de la empresa Holdcon, con domicilio en Delawar, Texas.

La Reserva Federal observó con especial suspicacia al repentino y boyante grupo de inversionistas mexicanos interesados en el negocio estadounidense del crédito. La sospecha tendía a evitar posibles prácticas de lavado de dinero o de operaciones ilícitas que pusieran en riesgo la estabilidad de la banca texana.

Por ello, en 1996, la Reserva Federal decide revocar la autorización para que el grupo de mexicanos encabezado por Peter Ulrich controlaran el National Conroe Bank. El argumento fue que se había violado el Acta sobre Compañías Holdings Bancarias al omitir información sobre el origen de los recursos para controlar y capitalizar el banco.

La estrategia era simple: importar dinero de México realizando actividades ilegales de captación entre familias mexicanas, pues las leyes bancarias las prohíben. Hoy, cientos de familias mexicanas reclaman el capital que confiaron a Enrique Pimienta Huerta y a su hijo Hugo Pimienta Blanco.

Tras el fracaso en el Conroe National Bank, Hugo Pimienta Blanco fue nombrado por Peter Ulrich al frente de IFS Financial Corporation. Además se ubicó como una pieza clave para acelerar la estrategia de captación de recursos para Interamericas en el mercado mexicano por medio de la empresa Interasesores.

La familia, también al fondo común

Isaura Blanco de Vázquez, hermana de María de la Luz Blanco, esposa de Enrique Pimienta Huerta, acepta hablar de la relación de negocios que, según las propias palabras del nieto de Victoriano Huerta, mantenía con Solloa Junco:

"Enrique tenía un despacho contable en el que frecuentemente recibía clientes que enfrentaban problemas de auditorías con la Secretaría de Hacienda; las mismas revisiones fiscales que practicaba el área a cargo de Solloa Junco", dice Isaura Blanco al documentar el conflicto de interés y la supuesta extorsión que habría beneficiado a estos personajes.

Y continúa: "Supe que, durante varios años en la casa de mi mamá se guardaron cientos de cajas con documentos que después fueron cuidadosamente destruidos por órdenes de Enrique".

Isaura Blanco de Vázquez es una mujer de más de 60 años que, confiesa, se siente traicionada por su hermana, quien encubrió el "robo" de los ahorros

de su familia por casi medio millón de dólares.

Su esposo Raúl Vázquez., un ingeniero que acumuló sus recursos trabajando para la compañía ICA, relata que hasta hace un par de años confiaba por completo la administración de sus ahorros a Enrique Pimienta Huerta: "yo sabía que lo invertía en Estados Unidos y siempre me había dado muy buenos intereses".

Pero hace más de año y medio, agrega, comenzaron a tener problemas de liquidez y a incumplir en el pago de los intereses que prometían. "Una vez me hizo un pago de unos intereses que me debía de 4 mil 760 dólares en billetes de 20 dólares todo", asegura Raúl Vázquez. Ahora no sabe nada de los Pimienta ni de sus 500 mil dólares.

Hoy, la familia Vázquez Blanco mantiene ante la Fiscalía de Delitos Financieros de la Procuraduría General de la República una demanda penal en contra de Enrique Pimienta Huerta, de su hija Ligia Pimienta Blanco y de su hermana Lilia Pimienta Huerta.

Bajo el expediente 375- 02-06, el 17 de junio del 2002, Raúl Vázquez y su esposa se decidieron a romper con sus familiares y a dar a conocer los entretelones de los negocios que han desarrollado durante los últimos diez años.

La demanda penal en contra de los Pimienta no es la única que registran las autoridades judiciales. Ahora su exsocios mantienen procesos judiciales en su contra. En la lista se ubican Peter Ulrich, Luis Méndez del Grupo Lumen; Alfredo Solloa Junco; la familia de Ramón Beteta Cou; Paulino Villar Conejos y José Luis Villar Conejos.

El default de Interamericas y Pueblo Corporation

A través de Interconsultores, Interamericas logró colocar en el mercado mexicano más de 70 millones de dólares bajo la promesa de que los bonos adquiridos para financiar al grupo financiero en Estados Unidos le darían a los inversionistas mexicanos un rendimiento superior al que le ofrecían en México las tasas de interés locales.

La operación de los bonos de Interamericas y de IFS Financial Corporation se realizó a través de la entidad conocida como GCM Note Company. En abril de 2001 se iniciaron los incumplimientos y para evitar el pago de las obligaciones logró que los activos en riesgo de ser incautados por los tenedores afectados fueran transferidos a un fideicomiso establecido en Nueva Zelanda. Ahora, The Guardian Noteholder Trust Fund que controlan los propios Pimienta.

En términos formales, sin embargo, se ha dicho a los tenedores de los pagarés de GCM, por medio del despacho Cantey & Hanger Roan & Autrey, "que el objetivo y el propósito principal de este fideicomiso es salvaguardar los activos de las compañías de GCM y supervisar el re-

Jorge Vergara, de chiva a gato pardo

Los vasos se comunican. Cuando Ivar Sisniega trabajó como responsable del deporte del Instituto Mexicano del Seguro Social hizo que la empresa de su amigo Jorge Vergara, Omnitrition, proveyera de alimentos a los equipos de alto rendimiento del instituto, desde luego a cambio de un fabuloso contrato.

Luego, cuando fue presiente de la Comisión Nacional del Deporte, lo invitó a crear el Compromiso Intregral de México con sus Atletas, que sirvió como fondo de inversión para mantener las costosas temporadas de preparación de los deportistas mexicanos que concursaron en los Juegos Olímpicos de Sydney.

Ahora que es el dueño del equipo de primera división del Club Guadalajara, Vergara decidió invitar como su director deportivo a Ivar Sisniega Campbell, en cuya admistración fueron encontradas una buena cantidad de irregularidades sobre el destino del dinero público, al grado que varios de sus colaboradores fueron sancionados por la Secretaría de la Contraloría.

Vergara, que asegura que su empresa tiene utilidades superiores a 600 millones de dólares al año, aunque no haya manera de comprobar que sea cierto, llegó al mundo del futbol en medio de un mar de sospechas sobre el origen de su fortuna, que la Secretaría de Hacienda ha decidido no tomar en cuenta.

Según él, su riqueza es producto de su trabajo, vinculado desde hace 13 años a la venta de productos alimenticios pobres en calorías y ricos en valores nutricionales. En ese tiempo dejó de ser vendedor de tacos de carnitas para convertirse en uno de los hombres más adinerados del país.

Cuando decidió comprarse un miniboing para poder estar al tanto de lo que producían sus lugares de venta en todo México y Centroamérica, llamó la atención hasta de los propios fabricantes de aviones.

En este país se cuentan con los dedos de una mano los dueños de semejantes aeronaves. Sin embargo, Vergara, que por vocación de higiene ha dejado de usar calcetines entre el pantalón y los zapatos, sigue tan campante a bordo de su boing como si nadie hubiera dicho nada.

Vergara se reconoce como un Mesías de las ventas. Sus trabajadores lo admiran como un hombre que a base de su despabilada personalidad ha dejado atrás la vida clasemediara para ingresar al top ten de los millonarios de México. Habla de él, se presume, se vende bien ante ellos. Ya ven, pues soy así, parece decir en los videos que riega entre sus vendedores.

Sin embargo, su riqueza no le permite regatearle un sueldo minúsculo al entrenador de su nuevo equipo. Argumentó que el técnico no tenía carné profesional para justificar su incumplimiento de pago. Luego, asesorado por su viejo amigo Ivar Sisniega, se repuso. Dijo que le pagaría solamente dos de los seis meses que le debía.

Fue entonces cuando muchos socios comenzaron a preguntarse si habían hecho bien al venderle sus certificados al señor Vergara, quien por lo demás prometió una revisión de contratos de todos los jugadores de la plantilla.

Todavía nadie tiene claro qué es lo que persiguió Vergara al comprar el equipo de mayor tradición en México. Unos creen que quiso darse de alta en las planas de dos diarios deportivos; otros dicen que quiere legitimarse en la alta sociedad tapatía que lo había rechazado hace años, cuando regresó a Guadalajara lleno de dinero de dudosa procedencia, y muchos más tienen la idea de que publicitarse como dueño de una de las marcas de alimentos nutricionales más vigorosas de México.

La encargada de hacer un diagnóstico sobre el origen de la fortuna debe ser la Secretaría de Hacienda, porque en el mundo del futbol Vergara es solamente un gato pardo más.

(Mauricio Mejía)

pago con base de prorrata a todos los tenedores de manera equitativa".

Con este texto, el despacho de los Pimienta envió una carta a todos los tenedores desde el pasado 23 de abril del 2001. Pero el pago no ha llegado y en Houston, Texas, la juez Rosenthal se ocupa de las demandas de los acreedores de bonos de Interamericas en contra de los fundadores de este conglomerado financiero en Estados Unidos, entre los que se encuentran Luis Méndez y Enrique Pimienta Huerta.

La ciudad de Guadalajara fue una de las entidades en las que se concentró la mayor colocación de bonos de Interamericas mediante el grupo Interasesores, que realizaba actividades ilícitas de captación de recursos. De los 70 millones de dólares que se colocaron a nivel global, en Guadalajara se vendieron estos títulos en un monto superior a 30 millones de dólares.

La sociedad empresarial de Jalisco se encuentra consternada con este hecho que, por cierto, involucró a intermediarios como Ficen, una sociedad financiera de objeto limitado que había probado un buen nivel de operación pero que dirigió algunas inversiones a títulos de Interamericas.

Entrevistado sobre su relación con los Pimienta, Peter Ulrich, Alfredo Solloa Junco y el grupo Interamericas, el presidente de la casa de cambio Interamericas, Eduardo García Lecuona, sostiene que hace un par de años le pidió a Hugo Pimienta Blanco que le vendieran la participación que mantenían en el intermediario cambiario mexicano, pues no estaba de acuerdo con su estilo de hacer negocios.

García Lecuona cuenta que, en al menos una ocasión, Intercam tuvo problemas para cobrar los documentos presentados por Contactos Universales, la empresa que atendía como cliente por recomendación de los Pimienta.

El presidente de Intercam, uno de los principales jugadores en el mercado cambiario nacional, revela que fue Ramón Beteta Cou de Guadalajara quien le presentó a Ulrich y a los Pimienta, pero que la relación concluyó ante la falta de confianza.

El año pasado falleció Beteta Cou, quien también presidía la sociedad financiera de objeto limitado en donde García Lecuona era otro de los socios. La sorpresa se presentó, agrega el empresario, cuando se revisaron los números de esta sociedad y descubrió que se había autorizado un inversión por 1.5 millones de dólares para bonos de GCM. Ahora, García Lecuona mantiene una demanda en contra de los Pimienta en un intento por recuperar este capital.

Pueblo Corporation, otro negocio

Después de que Hugo Pimienta llegó a ubicarse en la lista de los empresarios de origen hispano más destacados en Estados Unidos, el desarrollo del concepto de Pueblo Corporation fue relativamente sencillo.

Hugo Pimienta Blanco impulsó la venta de tarjetas de descuento afiliadas a cientos de negocios visitados por la comunidad hispana en varias regiones de Estados Unidos. Los beneficios incluían descuentos en llamadas de larga distancia y en compras de bienes de consumo, además de suscripciones a las publicaciones que también editaba Pueblo Corporation.

La inversión reportada ante las autoridades de Los Ángeles ascendía a 40 millones de dólares. Sin embargo, el 5 de febrero de 2002, Pimienta Blanco solicitó ante la corte central de Distrito de California declarar a Pueblo Corporation en suspensión de pagos bajo las disposiciones de la Ley de Bancarrotas y, en específico, al amparo del capítulo 11.

Para justificar el incumplimiento de pagos a sus acreedores y su incursión en el capítulo 11, Pimienta Blanco aseguró a las autoridades judiciales de Los Ángeles que Enrique Pimienta Huerta le prestaría más de 350 mil dólares para apoyar la reestructuración de la firma. En esa fecha, Pimienta Blanco ya enfrentaba las demandas de tenedores de GCM para cubrir en México deudas por más de 70 millones de dólares.

Ahora casi todos los descendientes directos de Victoriano Huerta se han trasladado a Estados Unidos. Algunos de ellos, como Hugo Pimienta Blanco, ya cuentan con la nacionalidad, pues cumplen más de una década de radicar en ese país. Sin embargo, ante el cúmulo de procesos legales que enfrentan ya se preparan para emigrar a España.

Lilia Pimienta Huerta, la mayor de los nietos de Victoriano Huerta, radicada en The Woodlands, Texas, también emprenderá ese viaje y en su equipaje incluirá el uniforme de militar de su abuelo y la banda presidencial que ha conservado entre sus más valiosas pertenencias.

En defensa propia

Enrique Pimienta Huerta se defiende de las acusaciones por fraude que hacen en su contra Gonzalo Romero Matías y Sergio Julio Romero Silva.

A decir de estos dos últimos, Pimienta Blanco les vendió la empresa San Ángel Holdings, L.L.C. , acción representativa de Paseo de San Ángel, S.A. de C.V., no sin antes saquearla, es decir, la dejó en ceros.

La empresa fue vendida en marzo del 2001, y según los acusadores, en febrero, Pimienta maquinó un "oscuro financiamiento" por 12 millones de dólares para comprometer la venta en condiciones desventajosas.

Ante el juez Trigésimo Segundo de lo Civil del Distrito Federal, Enrique Pimienta presenta los siguientes argumentos con los cuales busca probar su honestidad en el negocio de compra-venta:

"Se niega que los actos jurídicos en mi contra correspondan a hechos dolosos ejecutados por mala fe. Asimismo, asegura Pimienta Blanco, no se realizó ninguna operación previa ni posterior a la celebración del contrato de compra-venta de acciones realizado el 6 de marzo de 2001."

En su declaración, el nieto de Victoriano Huerta afirma que no inició ningún proceso jurídico para dejar a Paseo de San Ángel S.A. de C. V. sin la totalidad del patrimonio de activo para construir una garantía con el patrimonio que integran los bienes muebles, inmuebles y construcciones de Paseo de San Ángel S.A. de C. V. , despojando así a Romero Matías y Romero Silva del inmueble comprado.

Incluso, a manera de asombro, Pimienta Blanco menciona que Paseo de San Ángel, antes del 6 de marzo, fue propiedad de dos empresas. El 57% del capital de una de ellas pertenecía a Gonzalo Romero Matías.

En dicha defensa, Enrique Pimienta Blanco cuestiona la credibilidad y transparencia de acciones de sus acusadores, aclarando que ellos crearon una empresa off shore llamada Grupo Interamericas. Lo dice con conocimiento de causa, pues fue él y su hijo Hugo Pimienta Blanco quienes participaron y organizaron la ingeniería financiera para mantener los capitales de Romero Matías y Méndez en este círculo financiero.

Nuevo objetivo de Salinas Pliego

Quiebra de Canal 40

En un intento más por hacer sentir su poderío económico e influencia política, Ricardo Salinas Pliego, dueño de Televisión Azteca, pretende ahora la declaración de quiebra de Canal 40 con el objeto de recuperar 25 millones de dólares que le adeuda la televisora propiedad de Javier Moreno Valle.

Agustín Vargas Medina

Foto: David Cilia

Moreno Valle. Round ganado

Los conflictos entre Televisión Azteca y CNI parecen una novela sin fin. Y es que Javier Moreno Valle, dueño de la Televisora del Valle de México, concesionaria del Canal 40, recibió un nuevo embate judicial por parte de Ricardo Salinas Pliego, esta vez encaminado a declarar la quiebra de su rival.

Televisión Azteca y CNI Canal 40 formaron, en julio de 1998, una alianza por 10 años que incluía la opción de compra. Esta alianza consistía en una colaboración comercial por medio de la cual la empresa independiente de Moreno Valle lograría mayor penetración y su contraparte una mejor posición en el mercado con programación diversa.

En enero de 1999 ambas empresas firmaron esta vez una alianza estratégica a través de la cual TVAzteca comercializaría el tiempo de publicidad de Canal 40, misma que pagaría en un 50 por ciento.

Sin embargo, un año y medio después --julio del 2000-- Javier Moreno Valle dio por terminados los contratos con TVAzteca, con el argumento de que no se había cumplido con lo pactado.

Ante ello, la televisora de Ricardo Salinas Pliego inició un juicio por daños y perjuicios por 100 millones de dólares en contra de CNI Canal 40. Del plano estrictamente mercantil se pasó a lo penal, pues desde entonces la trama judicial entre los dueños de las televisoras se teje entre acusaciones mutuas de fraude y despojo.

El primer round en esta pelea lo ganó Moreno Valle, un hombre a quien se le ubica en el mundo empresarial como una persona poco formal en los negocios, pues la mayoría de los que ha emprendido se quedan truncos, con enormes deudas o de plano quiebran.

En ese sentido, y en un intento más por recuperar los 25 millones de dólares que le adeuda Javier Moreno Valle, Ricardo Salinas Pliego emprendió nuevas acciones judiciales para cobrar el adeudo. La pretensión ahora es que se declare la quiebra de CNI.

Apenas el pasado 24 de diciembre, la juez primera de Distrito en Materia Civil en el Distrito Federal dictó una resolución por medio de la cual se inició el trámite del concurso mercantil promovido por TV Azteca en contra de CNI, encaminado a declarar la quiebra de la televisora de Javier Moreno Valle.

La solicitud de concurso mercantil se tramita con el expediente número 177/2002-B y en ella Televisión Azteca exige que CNI demuestre que tiene los suficientes bienes para hacer frente al 80% de sus obligaciones líquidas y exigibles por aproximadamente 40 millones de dólares que tiene con diversos proveedores y acreedores bancarios y no bancarios, autoridades fiscales y trabajadores.

Hasta ahora, sin embargo, la recuperación que pretende Ricardo Salinas Pliego de los 25 millones de dólares que le adeuda Javier Moreno Valle --sea mediante la ocupación violenta de las instalaciones del Canal 40 o vía emplazamientos judiciales-- hasta ahora le ha resultado una frustración.

Pero la historia de los negocios de Javier Moreno Valle también ha sido de frustración, pues arrastra deudas enormes y proyectos inconclusos o quebrados. Moreno Valle es un personaje íntimamente ligado a la política. Es hijo del exgobernador de Puebla, el doctor Rafael Moreno Valle, y su hermano, del mismo nombre que su padre, es el actual secretario de Finanzas de esa entidad.

Apenas perdió el Partido Revolucionario Institucional en las pasadas elecciones, abandonó su militancia tricolor. Es un hombre cercano a José López Portillo, pero sobre todo al expresidente Carlos Sali-

SALINAS PLIEGO. RIJOSO

nas de Gortari, con quien trabajó en la desaparecida Secretaría de Programación y Presupuesto, y amigo también de Ernesto Zedillo.

Javier Moreno Valle fue fundador en 1979 de la empresa de Servicios de Información Financiera para Ejecutivos (SIFE), la cual quebró luego de arrastrar deudas, aunque continuó en operaciones durante varios años más. Fue fundador y socio del diario El Financiero, en donde permaneció sólo cuatro años.

En 1984 creó la compañía Tecnología Electrónica de México. Tampoco tuvo éxito y cerró cinco años más adelante. Posteriormente estableció el Corporativo Mexicano de Desarrollo, una empresa de consultoría económica que logró contratos con diversas empresas gubernamentales gracias a sus relaciones políticas. La compañía también desapareció.

En 1987 Javier Moreno Valle constituye Tevescom, a la cual la Secretaría de Comunicaciones y Transportes le otorga una concesión para operar la transmisión de datos vía electrónica, a través de un servicio denominado teletexto. Para el desarrollo de este negocio acordó una asociación con Televisa, pero el proyecto no cuajó.

Al año siguiente Moreno Valle contratró con Imevisión el uso del equipo del Canal 13 --en ese entonces bajo la administración del gobierno--, pero por falta de pago la televisora del Ajusco le rescindió el contrato. Así que el destino de Tevescom también fue la quiebra.

Javier Moreno Valle intentó asimismo una concesión de telefonía celular, pero al no demostrar respaldo económico ni siquiera fue tomado en cuenta. Aunque obtuvo la autorización del presidente Ernesto Zedillo para operar XHRTV Canal 44 de ciudad Río Bravo, Tamaulipas, con cobertura en Estados Unidos, no le interesó y lo dejó en el abandono.

En 1994 la Secretaría de Comunicaciones y Transportes le dio la concesión por 15 años para operar y explotar Canal 40. La empresa ha tenido problemas económicos desde siempre.

Monopolio televisivo

El 68 % de las concesiones de televisión en México están concentradas en dos empresarios: Ricardo Salinas Pliego (TvAzteca), con 188 estaciones, y Emilio Azcárraga Jean (Televisa), con 132 estaciones.

De 1940 hasta el 2002 la Secretaría de Comunicaciones y Transportes ha concesionado 468 estaciones de televisión. En la década de los años noventa se registró el mayor número de concesiones otorgadas en la historia de la televisión en México, pues se concedieron 248 permisos, lo que significó un crecimiento de más de 200% en diez años.

Radiotelevisora de México Norte S.A. de C.V., ocupa el tercer lugar en número de concesiones a nivel nacional con 50 señales de televisión. Multimedios Estrella de Oro S.A de C.V., concesionada a Francisco A. González, con 7 estaciones y 98 concesiones a otros empresarios de diversos estados de la República y de la capital, entre los que se encuentran Arnoldo Cabada de la O, Javier Moreno Valle y Joaquín Vargas Guajardo. (**Mónica Chavarría**)

Década	Concesiones Otorgadas	Total
1941-1950	4	4
1951-1960	17	21
1961-1970	54	75
1971-1980	50	125
1981-1990	93	218
1991-2000	248	466
2001-2002	2	468

Represión como requisa

CIRT y Gobierno

Histórica complicidad

Los industriales de la radio y la televisión conforman un sector privilegiado. Es uno de los pocos a los que el presidente Fox ha complacido con un nuevo reglamento que los beneficia en lo económico y en lo político

Mayra Martínez

El nuevo Reglamento de la Ley Federal de Radio y Televisión --anunciado por el expresidente de la Cámara de la Industria de la Radio y la Televisión (CIRT), Bernardo Gómez, el 10 de octubre de 2002--, además de representar beneficios económicos para los industriales del ramo, es un signo de poder que inclusive rebasa el Estado de derecho, reflexionan los analistas Alma Rosa Alva de la Selva y Javier Esteinou.

Coinciden en que la relación entre el gobierno y los empresarios de la radio y la televisión es una historia de complicidades. Los dueños de los medios electrónicos se vuelven políticos para beneficiarse desde el poder, afirma la analista en medios de comunicación Alva de la Selva.

Como ejemplo cita el caso de Francisco Sánchez Campuzano, socio mayoritario y presidente del Consejo de las Empresas del Grupo Siete Comunicación. Actualmente Sánchez Campuzano es diputado federal e integrante de la Comisión de Comunicaciones y de la Comisión de Radio, Televisión y Cinematografía.

No obstante, las historias de poder y las relaciones creadas a través de los medios masivos de información no son algo nuevo. Ya desde la década de los cuarenta Luis M. Farías tuvo una participación intensa en el mundo de la radio que combinó con el ejercicio político --fue diputado, senador, gobernador de Nuevo León y dirigente sindical.

Durante los gobiernos priistas esta relación de conveniencias era controlada por el presidente. De esta manera, el Ejecutivo imponía las reglas y los empresarios de la comunicación tenían que someterse a este conjunto de decisiones tomadas únicamente por una persona.

Treinta años después, en el gobierno de Vicente Fox, el poder cambió de dueño. Los expertos consultados sostienen que ahora el gobierno se rinde ante el poder mediático y para avalar este hecho reparan en el caso más reciente: el conflicto en CNI Canal 40.

Hoy los magnates de los consorcios televisivos imponen sus reglas y ni siquiera la otrora solidez de la figura presidencial hace sombra. El poder de los medios se convirtió en el primer poder del país, consideran Alva de la Selva y Esteinou

Al respecto, la diputada Heidi Storsberg, integrante de la Comisión de Radio y Televisión de la Cámara de Diputados, opina que ante la actual relación del gobierno federal con los medios de comunicación es urgente un Estado de derecho en el que se respete la ley y se eviten los abusos de poder por parte de cualquier sector.

Alevosía y ventaja

El nuevo reglamento, afirman integrantes de las mesas de estudio para la reforma integral de la Ley Federal de Radio y Televisión, fue redactado en su totalidad por Bernardo Gómez quien, simultáneamente, se desempeñaba como funcionario de la CIRT y ejecutivo de Televisa.

Este nuevo reglamento está diseñado para favorecer a los industriales del ramo, advierte la diputada priista Lorena Beaurregard, secretaria de la Comisión de Radio y Televisión de la Cámara de Diputados. Argumenta que el Estado dejó de percibir 29 mil 594.4 millones de pesos al reducir el tiempo fiscal del 12.5 al 1.25% que deben pagar los empresarios del ramo. Ahora sólo percibe 2 mil 466.2 millones de pesos.

Asimismo el nuevo reglamento otorga y refrenda cientos de concesiones sin mayor trámite. En cambio alarga las gestiones de instituciones públicas o de organizaciones sociales que piden permisos para operar un canal de televisión o una estación de radio.

Esta inequidad propicia que los grandes grupos privados concentren la radio y la televisión. El 76% de la radio comercial es controlada por 14 familias. Tan sólo los Grupos Radio Fórmula, Radio Centro, Grupo Acir y Televisa aglutinan 47.8% de las emisoras.

En televisión la concentración es mayor. Grupo Televisa opera 306 estaciones de radio, es decir el 50% del total; mientras que TV Azteca controla 180 estaciones, 30% del total. Así, 87% de las emisoras concesionadas pertenecen a estas dos grandes compañías.

El nuevo reglamento contempla la creación del Consejo Nacional de Radio y Televisión, cuyo objetivo es promover la autorregulación en materia de contenido y fungir como órgano de consulta del Poder Ejecutivo a la hora de evaluar el servicio que prestan los concesionarios.

Lo sorprendente de este Consejo es su conformación. Está integrado por los secretarios de Educación, Reyez Tamez; de Gobernación, Santiago Creel; de Comunicaciones y Transportes, Pedro Cerisola; y únicamente participa el él un representante de la sociedad civil.

Pallares. Filtraciones perjudiciales

La presencia gubernamental en este órgano no significa que el presidente pueda reivindicar su figura ante los industriales de la radio y la televisión. "En la redacción del nuevo reglamento, Bernardo Gómez no sólo excluyó el trabajo de las mesas de análisis sino también al mismo secretario de Gobernación, Santiago Creel", afirma Aleida Calleja, representante de la Asociación Mundial de Radios Comunitarias (AMRC) en las mesas paralelas a las de la Secretaría de Gobernación.

La resistencia

Dos meses después del decretazo, el 4 de diciembre, 53 organizaciones no gubernamentales entregaron al senador Javier Corral una propuesta de iniciativa para reformar la Ley Federal de Radio y Televisión. El 12 de diciembre el Senado le da a la propuesta el carácter de iniciativa. Un día antes Bernardo Gómez se había reunido con legisladores de todos los partidos.

A excepción de legisladores prisitas, los demás firmaron para que la propuesta ciudadana se convirtiera en iniciativa de ley. "El senador Genaro Borrego Estrada justificó el hecho diciendo que como el PAN ya había firmado era una estrategia de este partido para presionar", relata Aleida Calleja.

Aunque las presiones reales fueron en contra del senador panista Javier Corral, quien apoyó para que la propuesta de las organizaciones no gubernamentales fuera elevada al nivel de iniciativa de ley. El actual presidente de la CIRT, Jorge Mendoza, le habló para exigirle el rechazo de la propuesta ciudadana, o de lo contrario le "pasarían la factura en Chihuahua".

En su momento, además del senador Corral, la diputada Teresa Gómez Mont --también panista—y juristas destacaron inconsistencias en el nuevo reglamento.

El deber

Todo reglamento debe garantizar el desarrollo de la ley sin alterar su contenido. Por tanto, no puede crear instancias ni derechos, porque de lo contrario provocaría inseguridad jurídica. Este nuevo reglamento se caracteriza por la incertidumbre jurídica, al erigir el derecho de réplica y la creación del Consejo Nacional de Radio y Televisión, que ya existía.

Para transparentar el otorgamiento de las concesiones el Poder Ejecutivo planteó la conformación del Registro de Concesionarios. Sin embargo, la transparencia del proceso ya está garantizada en la Ley de Acceso a la Información que aplicará a partir de junio.

Foto:Miriam Sánchez

Apis. Inicio de la represión

"Modificar el reglamento es facultad del presidente. No le compete al Congreso. Por tanto, no es inconstitucional", puntualizan los diputados Juan Carlos Pallares y Heidi Strosberg. En todo caso, continúan, lo que ahora nos corresponde es impulsar una reforma integral a la Ley Federal de Radio y Televisión. Mientras que los industriales disfrutan la victoria de Bernardo Gómez, en el Congreso hay ocho propuestas de los diferentes partidos para reformar dicha ley.

A pesar de las precisiones sobre las facultades del presidente Fox, no cesan los embates en su contra. Alma Rosa Alva de la Selva destaca que la forma en que se hizo público el nuevo reglamento habla del debilitamiento de Vicente Fox y de un vacío jurídico en la materia. "Antes el presidente daba a conocer las grandes decisiones y el pasado 10 de octubre Bernardo Gómez fue el primero en anunciar los cambios al reglamento".

En contraparte, el presidente de la Comisión de Radio Televisión y Cinematografía de la Cámara de Diputados, Juan Carlos Pallares, justifica: "De haberse anunciado con anticipación los cambios al reglamento, se hubieran caído las negociaciones entre el gobierno y los industriales de los medios electrónicos debido a que los partidos políticos y otros sectores hubieran intervenido".

El presidente, continúa el legislador, tomó la determinación de hacer el anuncio en el marco de la semana de la radio y la televisión, sin previo aviso, debido a las filtraciones de información, que lejos de beneficiar lo perjudican.

Y precisa que el vacío jurídico de las leyes mexicanas no es privativo de los medios de comunicación, pues en los diferentes sectores de la sociedad están ocurriendo hechos que alertan sobre la ingobernabilidad del país. Por un lado el presidente complace a los industriales de la comunicación pero por otra vía pretende recuperar el terreno cedido, sintetiza Pallares..

Este es el juicio que adelantan los diputados priistas Lorena Beaurregard y José Elías Romero Apís: "Estamos frente al enorme riesgo de que el aseguramiento de Canal 40 desate un efecto dominó. Los hechos representan el inicio de la represión a los medios de comunicación. La tentación del comercio mediático y de la mordaza son muy grandes".

La guerra por los satélites

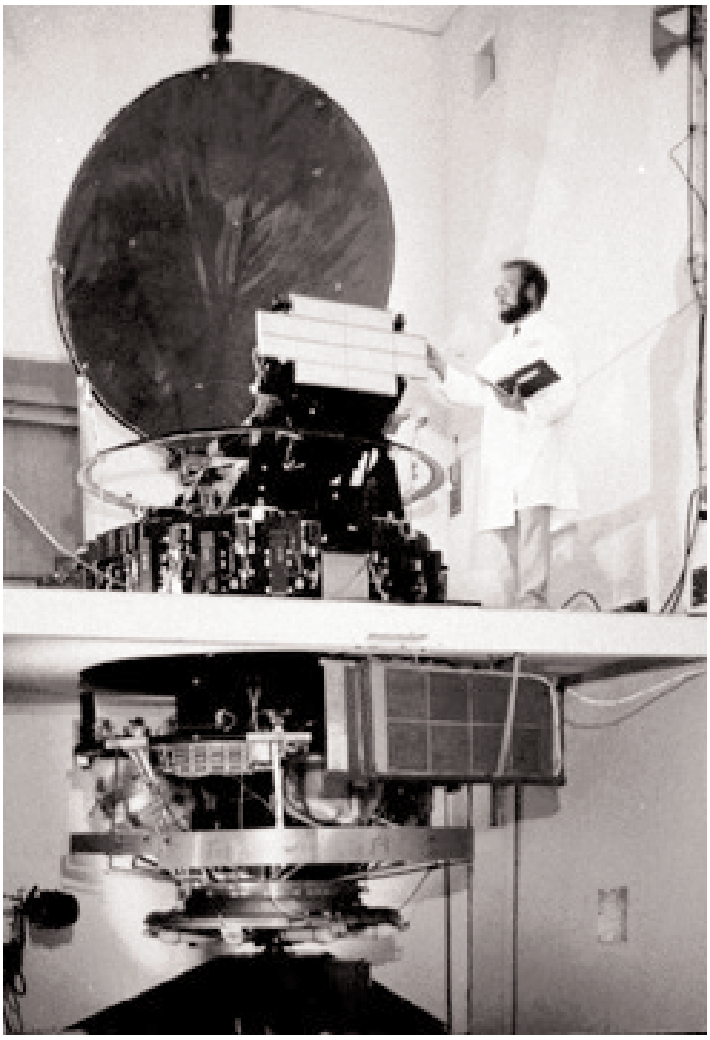

Satélites, asunto de seguridad nacional

La nula contraprestación económica con la que el gobierno federal autorizó las concesiones del 2001 a firmas extranjeras para dar servicio satelital en territorio nacional sigue en el tintero judicial. Ante esto, legisladores y especialistas visualizan una apertura que aún debe tener como principio prevenir problemas de seguridad nacional, pues se trata de la única industria que el gobierno no podría requisar bajo ninguna circunstancia.

Norberto Vázquez
Manuel Pineda

A pesar de que la industria satelital está completamente abierta al capital extranjero, Satélites Mexicanos (Satmex) aún pelea en tribunales la posibilidad de que a sus competidores se les exija una contraprestación económica que equilibre las condiciones del mercado.

Área estratégica para las telecomunicaciones del país, fue alcanzada por la ola privatizadora en 1997. Sus antecedentes son el Sistema Morelos, puesto en operación bajo el régimen de Miguel de la Madrid. En ese año, bajo licitación internacional Satmex pagó al gobierno federal más de 600 millones de dólares por los activos y operación de tres satélites con sus respectivas concesiones orbitales. Desde ese momento, esta firma controlaba los nichos de servicios satelitales público y privado, pero a la entrada del nuevo milenio la situación cambiaría.

En el 2001 la Secretaría de Comunicaciones y Transportes (SCT) otorgó cuatro concesiones más: Una de ellas le correspondió a Satmex bajo la razón social de Enlaces Satelitales. Otras fueron para Grupo Televisa (usos propios), mientras que GEA-mericon y PaNamSat-Pegaso podrían cubrir con su señal el territorio nacional con su infraestructura y posición orbital otorgada por el gobierno estadounidense.

Como reacción, esta empresa de telecomunicaciones interpuso un litigio con la SCT, que llegó hasta la Suprema Corte de Justicia de la Nación (SCJN), impugnando la inequidad en las contraprestaciones que debió pagar Satmex y que sus competidores extranjeros no cubrieron. Además, las tarifas que estaban ofreciendo se encontraban muy por debajo de las normas de competencia, gracias a que sus costos son significativamente menores.

Ante tal controversia, se solicitó que la UNAM nombrara a un perito para que emitiera una opinión sobre el caso, responsabilidad que recayó en el interventor Salvador Landeros Ayala, quien remitió su veredicto ante el juez 5° de Primer Circuito en Materia Administrativa, José Gabriel Clemente.

Consultados, legisladores y expertos auguran condiciones de desventaja absoluta y sin regulaciones y el control y manejo de la industria satelital nacional, lo que supone un alto riesgo para la soberanía del país, pues la transmisión de señales que involucran asuntos de seguridad nacional terminarán bajo la operación de satélites y empresas del vecino país del norte, a pesar de que el propio gobierno federal participa con el 25% del capital de Satmex.

Las condiciones tan benévolas, aseguran, bajo las cuales operan los jugadores con capital extranjero ponen en peligro la supervivencia de la industria nacional del ramo, que incluso maneja los servicios de transporte de señales de las principales instituciones de seguridad del país, pasando por la propia Secretaría de la Defensa Nacional, Secretaría de Marina, Procuraduría General de la República y Policía Federal Preventiva.

Foto:David Cilia

Landeros. Competencia satelital, sana

De acuerdo con la Ley Federal de Telecomunicaciones, en sus artículos 29 y 30, que por primera vez regulan las concesiones para comunicación vía satélite, el Estado puede otorgar concesiones para ocupar y explotar posiciones orbitales geoestacionarias y órbitas satelitales asignadas al país, así como licitar concesiones sobre los derechos de emisión y recepción de señales y bandas de frecuencias asociadas a sistemas satelitales extranjeros que cubran y puedan prestar servicios en territorio nacional.

"La entrada en el mercado de nuevas empresas es sana, siempre y cuando no se dejen de lado los intereses económicos y jurídicos por los de seguridad, pues indiscutiblemente los satélites norteamericanos que operan en México y que podrían entrar al sector son manejados desde Estados Unidos", afirma el doctor Salvador Landeros Ayala, quien fuera titular de Satmex años antes de su privatización.

Landeros Ayala, en la actualidad jefe de la División de Posgrado de Ingeniería de la UNAM, determina que sí es posible la vulnerabilidad de la seguridad nacional en el momento en que el gobierno cede más de los transponedores utilizables por privados. Tajante, advierte que es el único sector dentro de la industria que no puede ser requisado, por lo que es indiscutible que pueda ser quebrantada la intimidad y seguridad de organismos estratégicos del país.

"En una emergencia, el gobierno mexicano no puede tener el control, este se encuentra en Estados Unidos. Al instante no puede requisar las instalaciones. El centro de control no lo puede requisar. Por una necesidad que tuviéramos no se puede acceder, pero los extranjeros sí pueden bajar la señal, incluso lo pueden hacer en este momento", acota.

Por su parte, el senador Héctor Osuna Jaime, miembro de la Conferencia Parlamentaria de Telecomunicaciones, revira: "No hay preocupación respecto de la seguridad de las transmisiones, aun cuando en estos satélites se transmitan señales de dependencias encargadas de la seguridad del país, porque existen métodos técnicos que permiten que las señales sean seguras. No nada más las señales del gobierno, sino para cualquier cliente de estas empresas se le puede garantizar la privacidad en el servicio".

La disyuntiva del sector

Los especialistas consultados coinciden en que la competencia debe ser bienvenida, siempre y cuando esté bien regulada, y agregan que en materia de tecnología siempre hay nuevas aplicaciones y nuevos usuarios con cada vez más posibilidades

de usos, lo que augura un gran potencial para el mercado nacional.

"Creo que hay que proteger a la industria nacional. En Estados Unidos, las empresas que tienen que ver con la Secretaría de la Defensa, la participación extranjera es limitada, si no es que nula, al igual que en cadenas de radio y televisión", dijo por su parte Eddie James Varón Levy, integrante de la Comisión de Relaciones Exteriores de la Cámara de Diputados.

Sin embargo, la debilidad financiera de Satmex, empresa controlada por la familia Autrey, ha servido como un buen pretexto para que los competidores extranjeros justifiquen su presencia, con el argumento de que la empresa mexicana ya no cuenta con la capacidad para atender por sí sola al mercado nacional. Por ello, afirman, los servicios satelitales aún registran una escasa penetración más allá de los servicios de televisión satelital directa al hogar (DTH).

El socio de Satmex, Loral Space, controla 49% de las acciones, la familia Autrey 26% y el gobierno federal el restante 25%, por lo que 51% del capital se encontraba hasta ese momento bajo la tenencia de inversionistas mexicanos, como lo dicta la Ley Federal de Telecomunicaciones, a la par de la Ley de Inversión Extranjera.

Los problemas financieros de los Autrey provocaron que los bancos acreedores capitalizaran pasivos en otras de sus empresas, como la controladora de acciones de compañías de telecomunicaciones Principia, en donde se concentraban acciones de Optel Telecomunicaciones y, por supuesto, de Satmex.

Así, cuando la banca acreedora de los Autrey, encabezada por Banamex-Citibank, capitaliza deudas hasta por mil180 millones de pesos, un porcentaje de las acciones de Satmex pasa al control de la banca lidereada por capital extranjero.

Satmex controla tres satélites, maneja 230 empleados, tiene contratos anuales por más de 100 millones de dólares y reporta utilidades de alrededor de 86 millones de dólares. En este año se tiene programada la puesta en órbita del Satmex 6 para sustituir la destrucción del Solidaridad II, pues sin que llegara a cumplir su vida útil perdió su señal, lo que obligó a esta empresa a buscar ayuda en los satélites estadounidenses para reiniciar los servicios de comunicación de sus clientes.

Un alto exfuncionario de la paraestatal que manejaba estos satélites considera que la salida del Satmex II de su órbita fue resultado de una falla humana y de la falta de experiencia de los nuevos accionistas. Pero al final de cuentas Satmex logró el pago del seguro correspondiente, al comprobar que los problemas con el aparato fueron resultado de un accidente.

La familia Autrey, lidereada por los hermanos Sergio, Adolfo y Carlos, en asociación con los Ancira, se declararon en suspensión de pagos en Altos Hornos de México (AHMSA) y Grupo Acerero del Norte desde 1999, fecha en que sus deudas con bancos nacionales y extranjeros sumaban cerca de 2 mil 200 millones de dólares.

Entre las instituciones bancarias acreedoras de AHMSA se encuentran Banamex, Bancomer, Bital, Inverlat, así como las extranjeras Bank of America y el Eximbank. Desde que inició el proceso de suspensión de pagos, los Autrey-Ancira fueron asesorados por Diego Fernández de Cevallos. La suspensión de pagos de AHMSA podría prolongarse hasta 10 años sin que los Autrey-Ancira pierdan el control de esta siderúrgica.

Como podría suceder con el negocio de los satélites, en la industria siderúrgica la familia Autrey no logró sustentar el crecimiento cuando se enfrentaron a la apertura comercial con Estados Unidos y Canadá.

Pero este no es el único problema financiero de los Autrey. En febrero del 2000, la familia Saba compró 80% de su cadena farmacéutica dedicada a la distribución al mayoreo de productos del ramo, Grupo Casa Autrey, con lo que se conformó Grupo Casa Saba, una negociación por 245 millones de dólares.

Osuna Jaime observa que Satmex está compitiendo cara a cara con otras empresas que ofrecen el servicio en un ámbito que se regula más allá de las fronteras. "No se puede discutir que es monopolio, mientras los acuerdos internacionales le permitan operar de esa manera", sostiene.

"El gobierno está conforme de cómo se dio la licitación para la venta de Satélites Mexicanos. No vemos peligro con el porcentaje con que se quedó el gobierno, no se perdió algo sino que tenemos lo necesario para el servicio de los mexicanos, pero que exista como en toda concesión las limitaciones y la vigilancia del cumplimiento de los términos para en caso de violación el gobierno pueda intervenir", comenta Osuna Jaime, legislador del blanquiazul.

En perspectiva, PanAmSat, presidida por Joseph Wright, ya cuenta con una red de 22 satélites en órbita, que lo hace uno de los más grandes proveedores, sino el que más, en servicio de video y difusión de datos. Prácticamente llega a 98% de la población del mundo vía televisión, radio, internet y otros servicios de telecomunicaciones.

En México, con la concesión que le dio el gobierno mexicano, ya cuenta con más de 12 clientes, entre ellos Televisa, TV Azteca, Sky, DirecTV, Multivisión, Caminos y Puentes Federales (Capufe), entre otros. La capacidad para México la desarrolla por medio de 11 satélites.

"Yo creo que aquí sí el gobierno mexicano debe de tener cuidado, aunque yo creo que es difícil que haya nuevas concesiones, pues la demanda interpuesta por Satmex y que si fueron correctas o no las concesiones, yo pienso que va mas allá de los argumentos legales y de soberanía", plantea Landeros Ayala.

El sistema satelital, afirma Salvador Landeros, no puede ser requisado, pues se quebrantaría la seguridad de organismos estratégicos

Expertos en el tema reconocen que el reto principal consiste en desarrollar un marco regulatorio que permita la libre competencia y que al mismo tiempo establezca igualdad de condiciones para todos los participantes con base en el tamaño de nuestro mercado de telecomunicaciones vía satélite.

Pero siempre viendo con grandes reservas al país del norte. "El concepto de peligro es cuando al interés extranjero lo vemos como un Caballo de Troya y eso no podemos dejarlo pasar los mexicanos. Porque Estados Unidos es el país que más tratados ha firmado y que menos ha reconocido", concluye Eddie Varón Levy, también integrante de la Comisión de Relaciones Exteriores de la Cámara de Diputados.

Venezuela

El año del túnel

El quinto exportador de petróleo en el mundo vive la mayor crisis económica de su historia por el paro nacional. La bonanza y el confort son historia en la Venezuela que hoy enfrenta a sus clases sociales mientras el populismo detona en Sur América

WILLIAM FERNANDO GONZÁLEZ
TEXTO Y FOTOS

VENEZUELA
SE PUEDE

El silencio de Caracas en los días de paro se rompe por el estruendo de enormes motocicletas Harley Davidson y BMW que preceden una nueva marcha de la oposición. El golpeteo de los motores y el aspecto de sus pilotos evocan a una invasión de hippies aventureros de las películas estadounidenses que llegan por sorpresa a un pueblo lejano.

Cada una de las motos acelera y frena desafiante. Relucientes en sus partes cromadas y exhibidas con orgullo, llevan en sus asientos traseros a mujeres rubias de ancestros italianos, morenas esbeltas y mestizas con sonrisas perfectas. Todas ellas con las estrellas de Venezuela ajustadas a sus cuerpos en licras de tres colores: amarillo, azul y rojo.

Pero no son hippies de Hollywood quienes encabezan esas marchas. Son hombres maduros acompañados por sus mujeres, veteranos de la bonanza petrolera de los años 60 y 70, que acumularon sus fortunas cuando Venezuela era considerada por la revista National Geographic "la Arabia Saudita de Latinoamérica".

Entonces, los venezolanos vivían el derroche y suntuosidad que hoy se niegan a perder. Eran los mayores importadores de automóviles alemanes después de Estados Unidos y también los mayores consumidores en promedio, de whisky del continente.

Éstas, entre otras características, conformaron la personalidad del venezolano de clase alta y media alta con una vida cómoda y lejos de las vicisitudes de otra Venezuela que crecía en las laderas y que tomó el poder a fines del siglo pasado con un "aprendiz de dictador" —como llama despectivamente la oposición al presidente Hugo Chávez—, quien dijo al tomar posesión, que cambiaría todo "ante la moribunda constitución venezolana de 1961".

Sin embargo, las cosas no han cambiado y la oposición acusa a Chávez de crear una máscara democrática ante el mundo. Se reprocha que el Tribunal de Justicia esté lleno de chavistas y la Asamblea Nacional impida los contrapesos al poder Ejecutivo, se evita un verdadero equilibrio entre los poderes.

Chávez se mantiene en la cuerda floja en días de incertidumbre, de marchas multitudinarias y noches invadidas por el sonido de ollas y cacerolas que no cesa en la penumbra. Sobre él se habla en las calles, en el metro, en los taxis, en las plazas de Caracas. En las fiestas decembrinas el tema de las familias venezolanas fue ¿qué pasará con Venezuela?

De las historias sobre el presidente, la más imaginativa es la de Abelardo Sánchez, un taxista nocturno de 53 años, quien asegura que: "el presidente está tan loco que cuando se reúne con sus ministros deja una silla vacía a su lado derecho a la que no se sienta nadie, porque según él, ahí está El Libertador -Simón Bolívar- cuyo fantasma sólo puede ver Chávez".

Tomás Eloy Martínez, el escritor argentino recordó en su columna del diario El Nacional que: "en agosto de 1999 en el palacio de Miraflores, cuando hablé a solas con el teniente coronel Hugo Chávez Frías, justificó su alzamiento popular de siete años antes contra el presidente Carlos Andrés Pérez 'porque era preciso acabar con el mercado de ladrones en que se había convertido Venezuela y con las tragedias nacionales que sufría el país'.

"Le dije que un golpe contra el poder legítimo sería un crimen contra la constitución.. Impaciente, Chávez replicó que no era un crimen cuando se trata de salvar una nación porque un patriota nunca retrocede. 'Cumple con su deber cueste lo que cueste'...".

Según Tomás Eloy ese argumento se volvió contra Chávez a partir del 2 de diciembre de 2002, cuando millones de personas exigieron su renuncia en las calles.

El colapso económico

La huelga de la petrolera estatal y el gobierno del presidente Hugo Chávez es una guerra de desgaste que diario causa pérdidas al país por 50 millones de dólares. Este paro es el puntal de la estrategia opositora para forzar la salida de Chávez o una nueva elección especial en el 2003.

Mientras el gobierno proclama su victoria contra los huelguistas, ejecutivos disidentes de Petróleos de Venezuela (Pdvsa) acusan a Chávez y a sus ministros de hacer una propaganda basada en 'mentiras'. Lo cierto es que el abasto de combustible es escaso.

El quinto mayor exportador de petróleo del mundo ha sido forzado a importar gasolina para operar unos cuantos autos y camiones. A fines de diciembre un buque brasileño llegó con 22 millones de galones de gasolina y a mediados de enero otro zarpó al golfo de Maracaibo desde Trinidad con 16,8 millones de galones.

Normalmente la industria petrolera venezolana provee a Estados Unidos con 14 por ciento de su crudo, ahora bajó de tres millones de barriles diarios a casi 400 mil. Varios estudios son pesimistas sobre el futuro venezolano; según el Energy Intelligence Group (EIG), de Nueva York, las exportaciones se restablecerán a fines de febrero gradualmente.

La batalla por Pdvsa le ha costado al gobierno unos mil 500 millones de dólares y podría reducir en 80 por ciento sus ingresos por ventas internacionales. Además, comprar gasolina a casi 60 dólares el barril y venderla con subsidio en el mercado interno a 11 dólares "es un caro plan de contingencia", admite Alí Rodríguez, presidente de Pdvsa.

"Compraremos de fuentes extranjeras cuando lo necesitemos. Es una medida de precaución" señaló Rodríguez al asegurar en enero que empleados y ejecutivos leales despacharon 14 buques petroleros con casi 7 millones de barriles de crudo desde el 2 de diciembre.

"La producción, que cayó a casi cero, ahora está entre 600 mil y 700 mil barriles por día y llegará a 2 millones este mes", se congratuló.

Estas importaciones son parte de lo que Chávez llamó 'una guerra para salvar al país entre nosotros, los patriotas, y los traidores' que han paralizado Pdvsa, la mayor petrolera de Latinoamérica con ingresos anuales de 52 mil millones de dólares.

Ante la crisis venezolana y la inminente guerra de Estados Unidos contra Irak, Arabia Saudita y otros miembros de la Organización de Países Exportadores de Petróleo (OPEP) respaldan un plan para aumentar la producción hasta dos millones de barriles diarios.

Los funcionarios de la OPEP opinan que no compensarán la pérdida simultánea de la producción de Irak y Venezuela llamó a los exportadores no miembros como Rusia, Noruega y México para que produzcan más barriles.

Pese a ello, según el Wall Street Journal, hay pocos indi-

Al inicio del paro –el 2 de diciembre- convocado por la Coordinadora Democrática, que integra a la Confederación de Trabajadores de Venezuela (CTV), Confecámaras (los empresarios) y movimientos de oposición, un arreglo parecía cuestión de días.

Sin embargo, las negociaciones se paralizaron y la lentitud de Gaviria, secretario de la Organización de Estados Americanos (OEA) molesta a los venezolanos que se ven al borde de un colapso financiero nunca antes registrado en la historia de aquel país.

La oposición, que agrupa a toda la clase alta, la mayor parte de la clase media y algunos de los menos favorecidos -que en conjunto representan el 70% de los venezolanos-, afirma que Chávez destruye la economía y trata de imponer un gobierno autoritario.

El presidente, elegido en 1998 y reelecto en 2000, responde que él encabeza una revolución a favor de la justicia social y los oprimidos.

Desde luego, Chávez ha dado mucho qué hablar. Sus efusivas visitas a Hussein en Irak y a Khadafi en Libia, sus contactos con las guerrillas colombianas y su parangón en uno de sus discursos sobre la muerte de civiles en Afganistán con el sacrificio de las víctimas de las Torres Gemelas de Nueva York.

UNA SOCIEDAD DIVIDIDA ENTRE OPOSITORES Y SIMPATIZANTES DEL PRESIDENTE VENEZOLANO.

Con sus desafíos, Chávez es la gota que rebosa los populismos en América Latina. El profesor Christopher Lingle, de la Universidad Francisco Marroquín de Guatemala sostiene que "cuando los funcionarios sugieren que la pobreza se reduce sacándole al rico o aprobando leyes que aumentan salarios, produce en los pobres la sensación de que su condición puede eliminarse por ley, olvidando que la pobreza es resultado del bajo crecimiento económico".

---

cios de que la industria petrolera se prepare para el impacto de un conflicto bélico entre EU-Irak, aceptó Amy Myers Jaffe, estratega del Instituto Baker, de la Universidad de Rice.

El mercado internacional podría asumir la crisis petrolera, pero el gran damnificado será sin duda Venezuela. Un examen preparado por el Banco provincial de este país, filial del español BBVA, estableció que a fines del 2003 habrá una debacle al decrecer 16,2% el Producto Interno Bruto.

El economista venezolano Simón Saba, opina que si el gobierno sale victorioso del paro: "el golpe económico será fuerte, las pérdidas inmediatas y permanentes serán multimillonarias. Mientras, Chávez seguirá importando alimentos y ayuda internacional para garantizar el abasto".

En este escenario "los perdedores definitivos serían los habitantes del sector este de Caracas, donde se ubica el 95 por ciento de las protestas y cierres de la oposición a escala nacional". El daño económico también lo sufrirá la oposición si triunfara pues ya el mal ya se causó".

El paro cívico generó una considerable caída en la oferta de harina de maíz, aceite, refrescos, leche pasteurizada y sus derivados. En respuesta el gobierno abandonó su proteccionismo y abrió su mercado a productos de Colombia, Argentina, México y República Dominicana.

Para el ministro de Agricultura, Efrén Andrades es posible que el exceso de productos importados afecte la producción nacional, pero opinó que se trata de evitar que se presione a la población con la falta de alimentos, "yo no voy a dejar a mi pueblo sin alimentos", expresó.

Desde Colombia llegaron en diciembre y enero más de mil 400 toneladas de alimentos: mil toneladas de harina de trigo, 250 de carne, 100 de harina precocida y 50 toneladas de leche, precisó el embajador de Venezuela en Colombia, Carlos Santiago Rodríguez.

Oswaldo Carnevalli, viceministro de agricultura, con un equipo de decenas de personas semanalmente distribuye en mercados populares del sector de Los Próceres hasta 860 toneladas de comida entre el gentío y el caos.

En centros comerciales venezolanos como el de la Villa de Montalbán, las filas humanas para comprar alimentos fueron enormes en Navidad y aunque había harina de maíz, sólo se permitió comprar 3 kilogramos por persona, pero hubo familias que adquirieron, con ingenio, varios paquetes.

En medio de estos sucesos, Venezuela comienza el 2003 como el año del túnel sin atisbar un destello de tranquilidad inmediato. Aunque los activos fijos no se han destruido tras el largo paro, las empresas carecen de dinero para pagar nóminas, luz, teléfonos, reposición de inventarios y cuentas pendientes acumuladas.

De no transitar por el camino a la reconciliación, los venezolanos sólo tendrían dos opciones que se escuchan entre gritos y arengas cuando se enfrentan en las marchas: "¡Que se vayan a Miami!", dicen los oficialistas. "¡Y ustedes a Cuba!", responden los opositores.

Es entonces cuando —asegura— Lingle "aparece el líder carismático y justiciero".

Este oleaje suramericano por el populismo se fortaleció con el ascenso a la presidencia de Brasil del ex obrero metalúrgico Luiz Ignacio Lula Da Silva, seguido del triunfo en Ecuador del coronel golpista Lucio Gutiérrez y en esta tendencia podría seguir Argentina con Adolfo Rodríguez Saa, excluido por la clase política y que hoy se ostenta como adalid de la anticorrupción y es el mejor situado en las encuestas.

En Venezuela, 54 por ciento de la población popular ya no sigue a Chávez. En La Pastora, zona chavista por excelencia, la gente tocó cacerolas en un desfile de guardias presidenciales el 7 de diciembre.

Pero ni la parálisis de la producción y exportaciones petroleras, ni el cierre de bancos, ni la exigencia estadounidense de elecciones anticipadas han hecho mella en el gobierno que no cede a la exigencia opositora de un referendo consultivo el primer trimestre de este año. Ni la oposición cede ante la respuesta oficial de realizarla en agosto, a mitad del período presidencial, como lo consagra la Constitución.

El mismo Cesar Gaviria, Secretario General de la OEA, expresó: "los países signatarios no pueden aceptar que bajo situaciones de impopularidad de un mandatario, se modifique la Carta Magna o se realicen elecciones forzadas".

El paro de Pdvsa provoca desabasto y pérdidas en esta nación exportadora de petróleo

Los escenarios

El enfrentamiento entre el chavismo y la oposición, liderada por Carlos Ortega, presidente de la Confederación de Trabajadores de Venezuela no es una lucha por el poder político dentro del sistema democrático, opina el analista económico Alberto Quirós Corradi.

Ésta es la "lucha entre dos sistemas que no pueden coexistir, por lo que no es posible negociar para que gane uno u otro bando como en un sistema democrático. Nadie negocia su propia destrucción, por ello Chávez no va a renunciar voluntariamente.

"Si lo hace, será bajo enormes presiones y sólo para reagrupar sus fuerzas e intentar el regreso. Chávez no se va a medir electoralmente a sabiendas de que perderá. Si lo hace será en elecciones generales apostando a que la oposición no tendrá un candidato único. Eso le permitiría hacer un buen papel y ganar.

"Además en las elecciones generales el chavismo colocaría a algunos gobernadores, alcaldes y diputados en la Asamblea Nacional para tener presencia en el sistema".

El paro cívico nacional provocará un caos cuyas consecuencias no están claras y se delinean varios escenarios:

a) En breve se agotarán la gasolina y el combustible diesel y será difícil transportar personas, bienes y servicios. Ante ello, el gobierno inició una campaña contra el sector petrolero confiando en que la población cansada espere el fin del conflicto. Entonces, Chávez negociará con los petroleros para que retornen a sus cargos.

b) La resistencia civil continúa el paro. La ciudadanía culpa al gobierno por el desabasto y una campaña mediática evidenciaría los desaciertos del régimen y su carácter represivo. La calle se radicalizaría contra Chávez pondría al régimen contra la pared y obligan a la renuncia.

c) Ninguna parte logra administrar el paro a su favor. El caos sobreviene cuando la población, doblemente frustrada se lanza a la calle; habrá saqueos, muertos, destrucción de propiedades y en todo el país la violencia será una constante.

En este marco, interviene la Fuerza Armada para restituir el orden público y mantiene al gobierno en el poder a costa de militarizar a la sociedad y se vería como un autogolpe de Chávez.

d) Las Fuerzas Armadas no apoyan al gobierno, presionan con la oposición a una salida electoral inmediata a la crisis. Esta sería la apuesta de la oposición y por eso mantiene la presión en el paro.

e) Hay un futuro aún más incierto. Hay una división en las Fuerzas Armadas (a favor del Gobierno y otros por la oposición). Se decidiría según el poder de fuego de cada facción y de la disposición de los civiles armados. Hay una guerra civil.

f) Finalmente, de renunciar Chávez, su sucesor puede estar entre dos gobernadores, un dirigente petrolero, un político sin mucho carisma, el alcalde de Caracas y un obrero de izquierda.

Son ellos: Enrique Mendoza, tres veces electo alcalde del municipio Sucre; Enrique Salas presidente de Proyecto Venezuela, un partido de centro derecha; Carlos Ortega, sindicalista amigo de Carlos Andrés Pérez; Julio Borges, del partido Primero Justicia; Alfredo Peña, ex chavista de tendencia derechista; y Andrés Velásquez, líder de La Causa Radical.

Ésta es la "lucha entre dos sistemas que no pueden coexistir", ninguno negociará como lo hacen en un sistema democrático

Estados Unidos

Desde adentro

Las universidades estadounidenses irradian conocimiento y de ahí el flujo de estudiantes extranjeros. Su aporte a la investigación, artes, humanidades y tecnología peligra por el escrutinio de la FBI sobre alumnos y docentes

Nydia Egremy

La lucha contra el terrorismo global del gobierno estadounidense apunta ahora contra sus propias universidades. Al buscar ligas entre estudiantes extranjeros y grupos terroristas, la Oficina Federal de Investigación (FBI), exige a los colegios datos confidenciales que rechazan organizaciones civiles y el frente demócrata en aquel país.

Nombres, domicilios, cuentas bancarias, número telefónicos, correos electrónicos, situación migratoria, lugar y fecha de nacimiento así como el tipo de contactos entre alumnos extranjeros y sus profesores, todo se escudriña ... pero sin orden judicial.

Los datos se cotejarán con los de la Fuerza de Tarea de Rastreo de Terroristas Extranjeros del Departamento de Justicia, que arma su base de datos sobre terroristas extranjeros para indagar el origen de los recursos de los estudiantes ¿qué estudian? ¿cómo forman su plan de estudios? o ¿cómo se comportan?

Foto: Stephen J. Carrera/AP

Contra la violación a la privacía de estudiantes foráneos en Estados Unidos

A 16 meses de los atentados contra Estados Unidos, la pesquisa que dirige John Aschcroft, secretario de Justicia invocando la Ley Patriótica (o antiterrorista), examina con lupa al sector educativo como foco potencial de actos de violencia contra intereses locales, pues algunos de los terroristas del 11-S ingresaron a Estados Unidos con visas de estudiantes.

El universo es amplio: más de 2 mil universidades y 200 mil estudiantes extranjeros. Todos pueden ser violados en su privacía, expulsados del país por sospecha o truncar su formación profesional.

La FBI dotará al Servicio de Inmigración y Naturalización (SIN) datos para rastrear a los estudiantes extranjeros inscritos en escuelas estadounidenses y que a su vez implementó el Sistema de Información sobre Intercambio Estudiantil y Visitantes (SEVIS).

El SEVIS –en vigor el 30 de enero- también enviará datos al sistema de rastreo si los alumnos foráneos cambian de asignatura, reciben ayuda financiera, se reduce o aumenta su cantidad de cursos.

Así respondió el SIN a las críticas por no detectar el ingreso al país de la mayoría de los responsables de los atentados contra el Pentágono y el World Trade Center, que costaron unas 3 mil muertes.

La primera Universidad en proporcionar información personal sobre sus alumnos extranjeros fue la de Purdue en Indiana. Según el Departamento de Estado esa institución "probó con éxito un método para transmitir gran cantidad de datos de estudiantes internacionales usando el SEVIS".

Purdue aloja el mayor número de estudiantes extranjeros en el país (unos 5 mil) y según el Departamento de Estado "fue la primera en probar con éxito" el nuevo sistema de "rastreo".

Entre esos datos, la Universidad de Indiana reveló que tiene 29,026 estudiantes de 48 estados de la Unión y de 125 países. Que el 50.3 por ciento son mujeres y 49.7 por ciento son varones.

Expertos legales y en educación se oponen al acopio del SIN, de la FBI y otras agencias. Antes de entrar en vigor la Ley Patriótica, la privacía de los estudiantes se protegía por la Ley de Derechos Familiares Educacionales y de Pri-

Redefinir al enemigo

La discriminación contra grupos e individuos extranjeros o locales en aras del combate al terrorismo es, para el doctor Ilán Semo, la transformación del terrorismo en el blanco principal de la política militar de Estados Unidos y supone cambios esenciales en la percepción de la guerra en esa sociedad.

"Todas las campañas de guerra destinadas a ganar el consenso de la población en Estados Unidos se basaron tradicionalmente en la idea de que el 'enemigo' podía llegar a casa. Pero nunca había ocurrido.

El 11 de septiembre marcó una inflexión en este sentido. Por primera vez, la 'guerra' llegó al propio territorio, al menos es el slogan con que Washington encendió, con bastante eficacia, la paranoia en su sociedad.

Las encuestas hablan de que gran parte de la población está convencida de que el ataque a las Torres se tramó en Estados Unidos, pero esa población teme que los blancos terroristas se acerquen a su territorio.

Es un fenómeno de desterritorialización del sujeto de la guerra, algo nuevo en la práctica moderrna de la guerra. El "enemigo" es una identidad difusa y confusa y su definición está en manos del stablishment de Washington.

Cualquiera puede ser "redefinido" como terrorista, incluso en Estados Unidos y las dificultades de esta formulación de la guerra son obvias. En el caso de los palestinos toda la propaganda definió a Arafat como "terrorista", gradualmente admitió que debía presionar a Sharon para negociar. La ra-

Foto: David Cilia

POR PRIMERA VEZ EL ENEMIGO LLEGÓ A LA SUPERPOTENCIA

zón es sencilla: obviamente es una guerra de autodefensa.

La idea promedio del "terrorista" es de aquel con quien no se puede negociar. La noción del "eje del mal" naufragó, pero no significa que EU no prepare una intervención contra Irak. Para que un "enemigo" sea realidad, asi sea imaginaria, debe actuar por sí mismo, dar muestras de "fuerza" y perseverancia.

No veo a ningún Estado que se arriesgue a ser definido como tal. La tendencia será ver a los movimientos armados sociales -justos o no-, como prácticas de criminalización de la sociedad, vista como ideología de guerra.

El máximo estado de paranoia lo vive quien se siente perseguido sin saber quién lo persigue y por qué y la cruzada contra el terrorismo tiene ese efecto: mantener en relativa paranoia a los estadounidenses para legitimar la expansión del aparato militar y de las prácticas de control del Estado sobre la sociedad. Ésto sucede desde el 11 de septiembre.

El aparato industrial militar aprobó leyes pospuestas 20 años y ni hablar de los presupuestos le sacó al Congreso. En general, para hacer datable al 'fantasma' del terrorismo es preciso 'localizarlo' frente a la opinión pública.

De ahí la creciente criminalización a la que se exponen las minorías etnicas en Estados Unidos, como 'sitios' que encubren o pueden encubrir a 'terroristas'. Ésto sólo aumenta la polarización racial y es una forma para que los republicanos capitalicen votos.

El otro blanco es el mundo liberal norteamericano, es decir, quienes se oponen a la militarización de la

vida cotidiana y la política internacional y están por una sociedad en la que se distienda la polarización racial.

Hoy, como en la Guerra Fría, los liberales son sectores acusados de antinorteamericanismo, que por el provincialismo en aquel país es una acusación grave. La diferencia con la Guerra Fria es que el ataque no sólo se dirige contra la izquierda organizada sino contra todos quienes duden de la legitimidad de la "guerra contra el terrorismo", o sea, sectores amplios de la población.

El sector antimilitarista en Estados Unidos no es menor, comprende franjas más allá de la izquierda, y que quisieran que el gasto publico se destine a los problemas sociales y no a pertrechar al ejército y a la paranoia.

Las guerras del imperio

No hay periodo presidencial en el siglo XX donde no hayan incursionado en un conflicto militar. Cada vez que se avecina una nueva guerra, los estadounidenses parecen olvidar lo que les han significado las guerras pasadas.

La guerra de Vietnam, en la que fueron estrepitosamente derrotados, no se la sacan de la memoria. Esa derrota cambió radicalmente la percepción de la sociedad y mostró que el sector que generalmente se opone a la guerra es mayor de lo que se pensaría. Cada día resulta más difícil convencer a la sociedad de incursionar en guerras.

Prueba de ello es la enorme dificultad que tienen para convencer al propio ejército de incursionar con la infantería en las intervenciones militares directas. La infantería es el cuerpo más vulnerable a las pérdidas humanas, y la opinión pública no está dispuesta a aceptar muchas de ellas.

Sin embargo, en la medida en que el terrorismo es un "enemigo" difuso, la opinión pública puede ser fácilmente manipulable para aumentar odios raciales, sentimientos xenofóbicos e iras religiosas. Es lo que estamos viendo, la legitimación de la guerra como un conflicto de identidades basado en "esencialismos" sobre la percepción del otro.

Cuando las guerras se escenifican acusando a los dioses del otro –como en el caso del Islam-, desaparece lo único que puede parar la guerra; la idea de que ésta es una continuación de la política. Se acercan tiempos sombríos. Una parte de occidente ha vuelto al fundamentalismo.

Ser diferente

Ser liberal en Estados Unidos ha significado diversas cosas en diversos momentos. En los años treinta era apoyar la política social de Roosevelt, en los cincuenta ir contra el macartismo aunque no se fuera de izquierda. En los sesenta significó ir contra la guerra de Vietnam y apoyar los derechos civiles encabezada por Martin Luther King.

En los años ochenta, el liberalismo estadounidense fue el crítico esencial del reaganismo, sin romper con los esquemas que sostienen a esa sociedad. La noción de lo liberal en Estados Unidos es casi opuesta a los atributos que se le dan en México.

Los liberales en EU apoyan una mayor intervención del Estado en la economía, la regulación del mercado, la política social hacia los desprotegidos. No son antimilitaristas per se, pero se puede concluir que una guerra puede ser realmente injusta.

El 11 de septiembre parecía -al principio-, haber borrado la distinción entre liberales y conservadores en la cruzada contra el terrorismo. Por primera vez, no se escuchó en el frente liberal un reclamo sostenido contra la militarización de la política.

Es preciso entender también que los sectores liberales comparten muchísimas de las filias y fobias que distinguen a la mayoría estadounidense. Sobre todo con respecto al Islam al que se le denosta, desde el mundo liberal, como un retorno a una religión feudal.

El fundamentalista, sobre todo el occidental es como el cornudo: es el último en enterarse de que es un fundamentalista.

Sin embargo, la existencia de una minoría islámica creciente en Estados Unidos, la absurda campaña de Afganistán, la aparición de un feminismo islámico y, sobre todo, la radicalización de la derecha encabezada por Bush, empiezan a modificar las percepciones del Islam en ese mundo liberal.

Incluso el propio Giuliani, un republicano conservador que comenzó sonando tambores de guerra contra el Islam, moderó rápidamente su posición para armar los consensos posteriores al 11 de septiembre.

Son cambios de matiz y no soy muy optimista al respecto. Occidente se dirige hacia una percepción del mundo basada en identidades y sus corrientes liberales no alcanzan a ver la peligrosidad de este viraje.◂

*** El Dr. Ilán Semo es catedrático del Departamento de Historia de la Universidad Iberoamericana.**

vacía y los colegios sólo brindaban "información de directorio" a los oficiales gubernamentales.

Ahora, Leroy S. Rooker, director de la Oficina de Política Familiar del Departamento de Educación, apoyó la medida de la Asociación de Registro y Admisión de Colegios Americanos de sugerir a sus 10 mil miembros que toda solicitud de información "debía" ir con una orden judicial.

Además, los senadores demócratas Patrick Leahy (Vermont) y Ted Kennedy (Massachusetts), del Comité Judicial del Senado, opinan que la legalidad de tal solicitud es dudosa pues la ley federal exige la orden de un tribunal y demostrar que se investiga el terrorismo.

Hasta ahora se ignora qué universidades han suministrado datos a las agencias de inteligencia estadounidenses pero esta situación es vista como el ejemplo más reciente de la tensión entre los ejecutores de la ley y la academia en aquel país desde el 11-S.

Desde adentro, la superpotencia mundial libra una batalla contra sus huéspedes. La xenofobia mina la confianza en la academia más rutilante del planeta por temor al terrorismo.◂

La misión

La Oficina Federal de Investigación (FBI), que dirige Robert S. Mueller, tiene la misión de defender la ley a través de la investigación. Debe atender las necesidades de los estadounidenses con base en la Constituciòn del país y sus prioridades son:

1. Proteger a los Estados Unidos de ataques terroristas;
2. Proteger a Estados Unidos contra operaciones de la inteligencia extranjera y espionaje;
3. Proteger a Estados Unidos contra ataques cibernéticos y crímenes de alta tecnología;
4. Combatir la corrupción pública a todos niveles;
5. Proteger los derechos civiles;
6. Combatir a las organizaciones y empresas criminales trasnacionales y nacionales; 7. Combatir los grandes crímenes de cuello blanco;
8. Combatir crímenes violentos significativos;
9. Brindar apoyo federal, estatal, local y a los socios internacionales y;
10. Incrementar tecnología para desarrollar exitosamente la misiòn de la FBI◂

Aznar *oculta* información

El Bloque Nacionalista Gallego insiste en que el gobierno español oculta algo y que carece de voluntad política para resolver el desastre ecológico que provocó el petrolero *Prestige*

J. Carlos González

Galicia, España.— A más de dos meses de la peor catástrofe ecológica en España por el hundimiento del petrolero Prestige que afecta a 109 playas en Asturias, 51 en Cantabria, 60 en el País Vasco y 400 en Galicia, Alfredo Suárez Canal, vocero del Bloque Nacionalista Gallego (BNG), asegura que el gobierno del presidente José María Aznar "algo oculta" sobre el caso, además de que su ayuda es escasa y no llega a todos los afectados.

El parlamentario atribuye la máxima responsabilidad de las decisiones tomadas en torno al Prestige, al gobierno de Aznar y al gobierno gallego que preside Manuel Fraga "éste es responsable por su indolencia, por su pasividad y ausentismo para enfrentar la crisis, y por su complicidad con las decisiones del Estado español".

Sólo por la presión pública de las últimas semanas dirigida por la oposición y la plataforma Nunca mais -integrada por los afectados-, el gobierno del Partido Popular anunció el 24 de enero en La Coruña, capital de Galicia, un programa integral de ayuda por 12 mil 500 millones de euros para paliar la crisis ecológica y económica que dejó el hundimiento del Prestige.

Sin embargo, de cada 40 euros de ayuda, el Estado español pone 10 y la Junta de Galicia 30.

Foto: Juan Carlos González

Alberto Suárez Canal

Mientras, el buque con bandera de Bahamas, que se partió en dos el 20 de noviembre del año pasado con 77 mil toneladas de diesel frente a las costas españolas, continúa derramando el liquido letal y ya contaminó 900 kilómetros de costa gallega.

Por este desastre, unas 300 mil familias han sido afectadas en su salud, bienes y fuentes de empleo, el impacto económico es de unos 4 mil millones de euros y el deterioro sobre el ecosistema local, único en el mundo con sus 19 rías, es invaluable.

El parlamentario gallego evoca eventos similares en la historia de la región. "Con ésta son siete las catástrofes frente a las costas de Galicia, lo que evidencia una falta de previsión por parte del gobierno. En 1970 se hundió el Polycommander, en 1976 el Urquiola, en 1978 el Andros Patria y en 1992 el Aegean Sea, entre otros".

La inquietud de los habitantes de la región asolada por el derrame de combustible, traducida en la exigencia de sus representantes —algunos en el BNG—, al gobierno del presidente Aznar, de conocer quiénes integraron las labores de rescate, qué técnicos asesoraron al gobierno; qué plan de emergencia se activó para contrarrestar la marea negra, qué instrucciones se dieron a los remolcadores para mover el barco tras la primera fuga, qué diálogo hubo entre la Torre de Control y la tripulación, si hubo negociaciones con otros países para contar con barcos anticontaminación, qué aportaron los ayuntamientos para limpiar las playas, cuáles son las bitácoras de los remolcadores y del propio Prestige.

De igual manera, los parlamentarios del BNG, exigen conocer los informes meteorológicos durante el operativo, cuándo se crearon las comisiones ministeriales, qué técnicos asesoraron al gobierno y

Foto: Lavendeira/AP

El BNG exige conocer la verdad sobre la catástrofe, quién tomó las decisiones y mayor ayuda del gobierno central

quién decidió apartar el barco de la zona del primer derrame.

Sin voluntad

El vocero del BNG estima que sería muy grave que el gobierno del Partido Popular, ante una catástrofe de esta magnitud estuviese funcionando en clave político-electoral, en vísperas de los comicios autonómicos de mayo.

Insiste en que "no hay voluntad política del gobierno de Aznar para esclarecer la catástrofe del Prestige, ésto se explica porque hay algo qué ocultar, porque no se tiene la conciencia tranquila y porque no se quiere llegar al fondo del problema".

Por ello, el Bloque Nacionalista Gallego decidió el 13 de enero, abandonar la Comisión de Investigación creada por unanimidad en el Parlamento gallego en diciembre y demanda conocer la verdad sobre la catástrofe, las decisiones adoptadas y sus consecuencias, así como las responsabilidades políticas y jurídicas, tras el regateo de información por el gobierno central.

El diputado Suárez Canal explica que su partido no recibió "ni el primer papel en la Comisión de Investigación y así es imposible hacer el trabajo ni se le dio la documentación solicitada", por lo que no tenía sentido seguir en la Comisión.

Para esclarecer la verdad de lo ocurrido, el Bloque Nacionalista pide que comparezcan el vicepresidente de gobierno, Mariano Rajoy, los ministros de Medio Ambiente, de Fomento, de Agricultura y Pesca, del delegado de gobierno de Galicia, del director general de la Marina Mercante, del subdirector general de Tráfico, Seguridad y Contaminación Marítima, del capitán del puerto de La Coruña, del presidente del Comité de Expertos, Lora Tamayo, del Almirante Jefe de Zona Marítima del Cantábrico, del ex director de Marina Mercante, José Antonio Madiedo Acosta, del jefe de zona de Control Marítimo de Finisterra y del inspector-jefe de Máquinas de Capitanía Marítima de La Coruña.

Solicitó también la comparecencia del presidente de la Junta, Manuel Fraga, "quien teóricamente debería ser el máximo responsable –según Suárez-". Otros que deben informar sobre el caso son el Consejero de Pesca, de Medio Ambiente, de Política Territorial, de Asuntos Sociales, el subdirector general de Protección Civil, director de Recursos Marítimos, el subdirector de Busca y Salvamento y Contaminación Marítima y el director del Centro de Control del Medio Marítimo.

Además, los ayuntamientos y los sectores perjudicados deben participar, como las cofradías de Lugo, de La Coruña, de Pontevedra y de la Costa de la Muerte, empresarios y sindicatos, según el legislador, para "que brinden una visión de la magnitud de la catástrofe".

Por su parte, el Bloque se asesorará en el Comité de Evaluación, de oceanógrafos, zoólogos, expertos en Química, Física, Ecología, Recursos Marinos, Pesca, Contaminación, Geología, Medio Ambiente, Hidrocarburos, Impactos Económicos del Litoral, Fauna Marina, Acuicultura, Nutrición y Toxicología.

El legislador concluye que este cónclave es necesario "para que exista un plan riguroso para recuperar el ecosistema y que la gente recobre su medio de vida, que atienda a todos los afectados y asegure que nunca más ocurra una catástrofe de esta magnitud".◂

Lula y los brasileños

Nunca se había visto en la historia del pueblo brasileño tanta esperanza, pero aun así habrá un difícil ejercicio de gobierno. Lula está consciente de que no puede soslayar las urgentes necesidades de los pobres de su país ni desaprovechar las oportunidades internacionales, por eso aceptó ir a Davos

Mario Rechi

Cuando Lula se preparó para hablar, en el segundo día del Foro Social Mundial, fue directo. No hubo presentación. Su voz llenó el Anfiteatro y llegó más lejos. Mucho más lejos, en principio gracias al estupendo sonido de los organizadores del acto; pero también gracias a las grabadoras, a las cámaras y a los videos.

Llegó a millones, pudimos sentirlo. Fue como un rugir en la selva. Su voz es profunda, da la sensación de nacer muy hondo y de venir de lejos. Es pausado, claro; más aun, nítido. El portugués de Lula suena a lengua franca, como el hablar del pueblo. Su tono es el del obrero que se expresa sin rodeos pero conoce su pensamiento y habla con aplomo y un énfasis natural que, inmediatamente percibimos, encanta al auditorio.

Lula sabía ya cuáles eran las preguntas que estaban en el aire. Nadie se las hizo, todos las teníamos en mente: ¿a qué vas a Davos?, ¿cómo vas a conciliar tus discursos de campaña con tu nuevo interés en el Foro Económico Mundial?, ¿cuál es tu mensaje para nosotros, los que hemos venido al foro social?, ¿cómo se concreta el programa de hambre cero?

"Asisto hoy como el primer presidente que acude al máximo evento del movimiento social del mundo —abrió—. La vez anterior estábamos bajo la orientación de que otro Brasil era posible; hoy sostenemos que otro mundo es posible...

"Vamos a construir una sociedad justa y solidaria, en la que la riqueza se distribuya en forma más justa ... Tengo cuatro años para hacer una reforma tranquila, cautelosa... —Y entonces le gritan ¡Ocho!, con lo que recordamos que el periodo presidencial en Brasil es de cuatro años—. Eso nos recuerda que Lula lleva 30 años luchando y que empezó en las con-

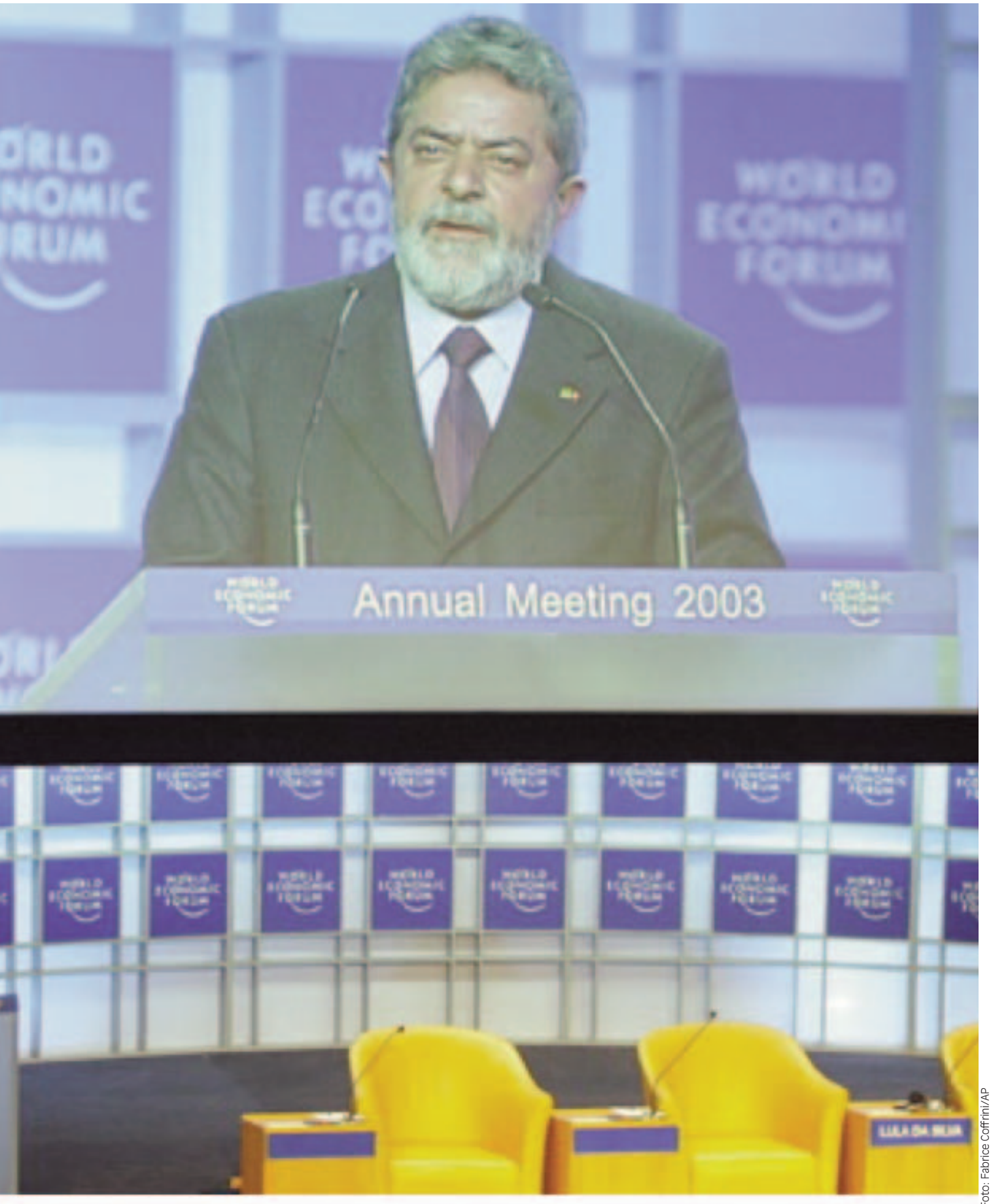

Foto: Fabrice Coffrini/AP

diciones más desventajosas que enfrenta un opositor que quiere renovarlo todo.

"Aspiro, responde Lula, al gobierno más honesto que se haya tenido en la historia de este país... Con la misma serenidad que hoy les digo lo que haremos, les diré también lo que no podamos hacer... Tengo conciencia de la responsabilidad que debo a las personas que me eligieron... y sé que no solamente somos la esperanza de la izquierda de aquí, sino también de la izquierda del mundo."

Continúa Lula: "No fui electo por el apoyo de un canal de televisión, ni de un sistema financiero, ni por los intereses de los grandes grupos económicos, ni por mi capacidad o inteligencia, sino por la conciencia madura del pueblo brasileño...

"Nunca vi en la historia del pueblo brasileño tanta esperanza, tanta como esa que hoy observo y que podemos leer en ustedes como la disposición para sumar sus esfuerzos a los de su gobierno... Tenemos un capital político... la esperanza de la sociedad para alcanzar un mundo justo. Vuelvo a afirmar... esperamos tanto para ganar... tanta gente murió antes de nosotros..."

Y aclararía: "Fue a causa del Foro Social Mundial que fui convidado a ir a Davos. Cuando comencé mi vida sindical se decía: Lula no entrará, no debe entrar al movimiento sindical, porque su estructura está tomada del código de Mussolini... Sin embargo en tres años cambiamos eso. Después emprendimos la construcción de nuestro partido. Y nuevamente la gente dijo: en Brasil no cabe un partido como el PT... y se dijo que estábamos locos, y otras cosas, y creamos un partido que hoy es el más importante partido de izquierda de toda América Latina.

"Soy presidente de un país donde 45 millones de personas no comen las proteínas necesarias.... y que por esa razón hizo presidente a un tornero mecánico. Mucha gente que está hoy en Davos me quiere conocer.

"No iré a Davos a dar otro discurso. Será el mismo. Diré que no es posible continuar con un orden económico donde no puedan comer tres veces al día, donde no se distribuyan los alimentos en forma más justa, donde los niños de África y los niños pobres de América no coman como los otros niños de cualquier parte del mundo...

"Ahora todos están obligados a saber que no es posible dejar de discutir los problemas sociales del mundo. Davos ya no podrá ser lo mismo..."

La batalla por librar

Nos parece que los deseos de Lula no serán bien vistos por un grupo que se reúne con pocas preocupaciones morales, humanitarias o sociales, con carácter de negociación multilateral para conciliar las diferencias financieras que afectan a los grandes intereses y/o a las grandes potencias.

Sentimos que tal vez Lula tenga primero que luchar por la creación de su propio bloque para tener, como él mismo asegura, fuerza para negociar. Medios locales especializados en economía analizan las formas en que los grandes grupos de la economía brasileña hacen explícitos sus intereses y expectativas y evaden las consignas del Foro Social: ¡No al ALCA ni la alianza con América Latina! o ¡Prioridad al Mercosur!

Exportaciones brasileñas

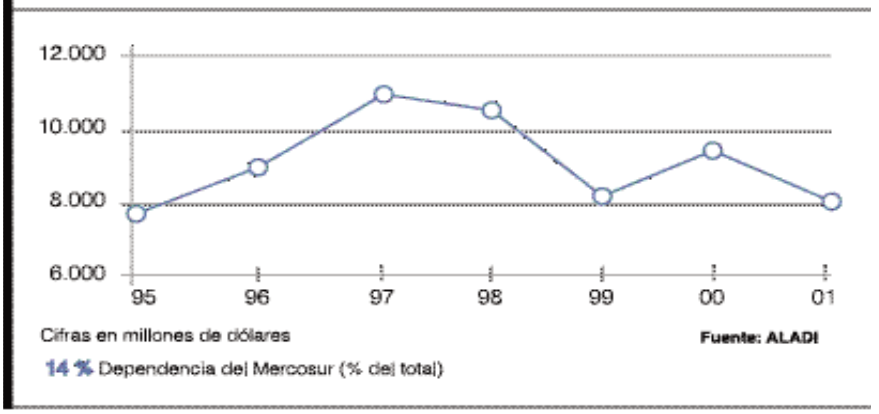

Por ejemplo, Marco Polo, la más grande e importante industria automovilística, trasladó su planta de ómnibus y carrocerías a Monterrey, en México, para lanzarse desde ahí al mercado estadounidense. Esa es la tendencia y se resume así: "Hoy exporta Brasil 180 millones de dólares a los Estados Unidos. Si firmamos el ALCA pueden elevarse a un billón".

Las cifras subirían. Las del acero de 726 millones a 2.5 billones; las de autopartes --sólo en referencia a su comercio con México-- se extenderán a 2,.6 mil productos a partir de junio, resultado de un acuerdo comercial ya suscrito, que suma hoy un total de 383 millones. En igual caso están la industria aeronáutica, del calzado y textil, que en cinco años podría alcanzar 3 billones de dólares.

En Brasil las empresas exportadoras crecieron 6.3%, y mantendrían esta tendencia bajo la premisa de que las grandes oportunidades no están abajo del Ecuador, sino en la frontera norte. Un estudio de la Fundación Getulio Vargas reportó que 45 sectores de la economía ganarían si se firmara el ALCA y llama a seguir el ejemplo de México, que exporta 135 billones a los Estados Unidos, casi diez veces más de lo que Brasil le vende.

Tres días antes de escuchar a Lula, un fundador del PT nos comentó en San Pablo: "No todo lo veas idílico; toma en cuenta que él llegó al poder resultado de una alianza, difícil de conseguir, pero alianza al fin, en la que participan intereses de la biodiversidad, de la bioenergía y la biotecnología; también los del agronegocio y la industria nacional, o de la burguesía nacionalista, además de las fuerzas de los trabajadores y de los sin tierra. Explícate el triunfo como deberás explicarte sus logros, es decir, como concreción de la alianza que tienen debajo".

Al recordar esto, pienso que Brasil tiene ante sí un complicado escenario, en el que no es posible inclinarse ni por el aspecto puramente social ni por el interés económico. Acaso sea por ello que Lula declaró que cumplirá los compromisos económicos de Brasil y a la vez espera cumplir con los que nada tienen. Pero esta forma de hacer política tiene un límite.

No se pueden desaprovechar las oportunidades internacionales, y Lula está tan consciente que aceptó ir a Davos. Tampoco se pueden soslayar las urgentes necesidades de los pobres, y por ello vino a reiterar sus compromisos de campaña y sus principios. Pero aun así habrá un difícil ejercicio de gobierno.◂

Mamber's only

Avilés

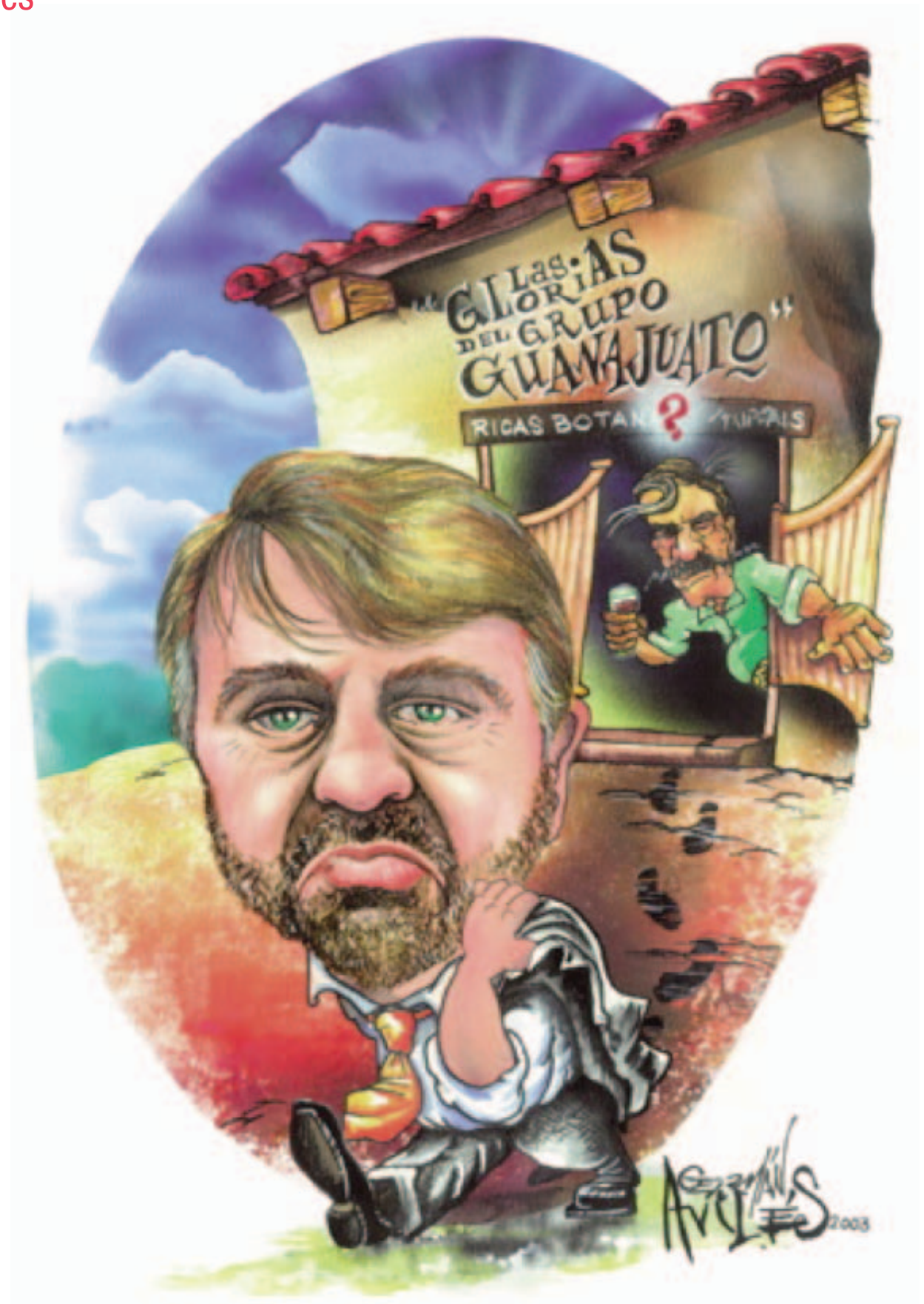

Contralínea
contralineaochocolumnas@yahoo.com.mx

No.7

"Me cuesta trabajo hablar mal de mi patria"

El celebrado escritor argentino Tomas Eloy Martínez se somete a una charla sobre un tema angustioso: la caída libre de la Argentina en la que viene a nacer hace 52 años. El autor de Santa Evita y de El Vuelo de la Reina supone lo que muchos: que Argentina debe tirar todas sus instituciones y sobre los escombros levantar nuevas en las que estén representados los hijos de la crisis cultural más grave de América Latina

Mauricio Mejía

Poner a Argentina como tapiz, como telón de fondo. Y luego hablar sobre ella, como no queriendo pero queriendo al fin. "Es que me cuesta trabajo hablar mal de mi patria afuera y ahora no tengo más remedio que hacerlo." Oírlo decir esto y verlo triste, con una inconfundible mirada de desamparo, esa que se les nota tanto a los argentinos como él, siempre tan enteros, tan suyos, y ahora tan, cómo decirlo, tan… desesperados.

Si Tomás Eloy Martínez pudiera verse de frente en el espejo, no como casi todos los días cuando se rasura y piensa en las cosas que no tienen mucho sentido, como son todas las cosas que uno piensa cuando se rasura, se peina o se fija el cabello con la raya bien definida sobre el lado derecho; si pudiera verse ante el espejo pero viéndose en serio cada centímetro cuadrado de su rostro, Tomás Eloy podría repetirse una frase suya que sirvió para edificar a su Evita. "Tengo la mirada llena de cicatrices", diría. Pero se asombraría. También llena de costras y heridas a medio sangrar. "Nadie puede estar en paz cuando el país al que se pertenece sufre la esquizofrenia de la carestía", exclama, ya en la realidad, dejando a un lado la literatura.

Si esta conversación tuviera que ver con literatura, si otros tiempos le corrieran al mundo, hablaría de Piglia, de Cortázar, a quien entrevistó cuando Julio tenía en la lumbre su Rayuela y luego volvió a verlo consagrado, erudito, travieso, con una tiza siempre en la mano. Pero las cosas se han puesto difíciles como para permitir el lujo de platicar de letras. O de letras tan sólo. "Quiero que lo deje claro", advierte, pero sin advertirlo realmente, como un cumplido de un ser amable, como un perdone usted es que yo tenía entendido… "que la cosa del reportaje era de literatura, de mi última novela, porque no me siento muy a gusto ahora, aunque sé que no tengo más remedio, claro, que hablar mal de mi país, pero esto me hace sentir muy mal."

Una pena, créame que es una pena venir a molestarlo con esto pero cuántos como usted para conversar sobre su patria o lo que es todavía su patria, tan lejana del mundo financiero y de las oficinas de prestaciones y subvenciones de los dueños del dinero. Usted lo sabe, de hecho lo dirá más adelante, Argentina está en escombros, gobernada no por un Estado sino por una "trama de intereses", como los llamará aquí

Columnas

Foto: Fernando Luna Arce

TOMAS Eloy Martínez

usted mismo. Así que charlar sólo de literatura sería algo suntuoso. Y tendríamos que pagar impuesto por ello.

Tomás, hace rato que su patria viene llenándose de fantasmas que antes del crash fueron personas de carne y hueso. Primero perdieron el traje, luego la pizza y después ese otro lujo tan fuera de época que llaman dignidad. Ya llevamos un año de los cacerolazos y las cosas sólo cambian para estar peor, como si la descomposición no tuviera límites.

--¿De qué Argentina me está hablando? --pregunta el autor de El vuelo de la reina. --Esa sería la primera pregunta que deberíamos hacer. ¿Qué Argentina? ¿De cuál está hablando? ¿La de ahora ? ¿La de la historia ? ¿La del Ascenso ? ¿De cuál?

--La de esta mañana.

--La Argentina que busca como tapiz está en mi última novela. La Argentina de las obsesiones ya no existe. La de hoy, que gasta más de lo que gana, que vive dispendiosamente sin pensar en el mañana, sufre corrupción, pérdida de fe y su población padece engaños deliberados de su gobierno. Y eso fue determinando no sólo su degradación económica, sino algo mucho más grave y mucho más profundo, su pérdida de confianza en sí misma. El cuadro que ve es el de la corrupción, el de la rapacidad de las clases dirigentes, el de la arrogancia, en el que cada individuo siente que es más importante que la comunidad y que su destino es más importante todavía que el destino de todos. Es el cuadro de

la rebatiña, del privilegio, con absoluta desconsideración del destino ajeno. Eso es lo que causó la situación actual de Argentina.

Tomás, ¿qué pasaría si como en una página de sus novelas un grupo de filósofos bajara hoy mismo en Buenos Aires de un barco cualquiera para examinar lo que sucede en su tierra? ¿Qué verían, qué relatarían? "Encontrarían a un país, como diría Borges, que por fin encuentra su destino americano." ¿Qué quiere decir con eso? "Quiero decir que los argentinos se imaginaron a sí mismos como una Atlántida desprendida de Europa y han encontrado que son en verdad latinoamericanos. Nuestro historiador más importante, Bartolomé Mitre, dijo que nuestro país ha nacido a los fines históricos y a los fines políticos el 25 de mayo de 1810, cuando comienza su independencia. Lo ve, hay en eso una abolición de todo pasado indígena y hay que entender qué significa eso.

"Significa, entre otras cosas, la eliminación de los lunares, de los negros en los arroces. De la vieja comunidad negra, que todavía en el principio del siglo XIX significaba un tercio de la población total, no quedan ni las cicatrices. En este momento ya no es ni el 1% de nuestro total. Su suerte fue un misterio. El autoritarismo y el racismo están en la historia remota, pero hoy ya no tenemos tampoco la solidaridad que tanto nos había caracterizado. Ya no tenemos ese sentimiento de que compartíamos un mismo sentido."

El tapiz celeste comienza a desgastarse por su lado más delgado, el del sentimiento, pero no el sentimiento como algo que se lleva y se pone en la solapa del saco, sino aquel significado que le daban los argentinos a sus particulares emociones, la casa, la cancha, los viejos, el mate, la arrogancia, la furia, el lunfardo. En esta estación de la historia que nadie sabe cuándo comenzó y cuándo terminará, ¿qué sentimiento rige la vida argentina?

"El de la desesperanza. Muchos argentinos me lo han dicho: no vemos la luz, no sabemos cómo es, ni cuál es su intensidad, no podemos verla al otro lado del túnel. No sabemos cuál será la salida de esto. Se vive una especie de desamparo en las condiciones más infames, y eso es lo peor. Hay millares de jóvenes argentinos excepcionalmente preparados que no tienen trabajo ni opciones para conseguirlo. Y no pueden hacer nada. La sangría de la inteligencia argentina es considerable y es mucho más dolorosa que las mismas ventas de Menem".

Parece como si el diálogo se cayera de la mesa, como si hubiera que levantarlo del piso. "La Argentina está vacía de todo", dice, no pidiendo consuelo sino presumiendo orgullosamente su desconsuelo.

"El fin del derrumbe argentino comenzó apenas después de la sucesión de los golpes militares. Empieza con el gobierno de Menem Y más precisamente con aquella declaración de su gobierno que tanto indignó a Carlos Fuentes: ´Argentina va a tener encuentros carnales con Estados Unidos.´ Esas relaciones casi carnales significaban sumisión ante los deseos estadounidenses, en el orden militar, político y, por supuesto, económico. Durante esa etapa el gobierno logró el milagro, el asombroso milagro de vender todos los bienes de la Argentina, desde el petróleo hasta las aguas corrientes y la energía eléctrica. Sólo le faltó vender el cordón de las aceras, como se decía entonces. El país se endeudó mucho más, y sin embargo esas ventas infinitamente millonarias, que son la privación brutal de la soberanía, acrecentaron la deuda externa en unos 30 o 40 mil millones de dólares."

El resultado, dice con desesperanza, fue que la patria quedó descamisada, sin manera de sobreponerse a una adversidad fuera de borda. "Muy pocas veces los argentinos hemos tenido gobernantes de la estatura intelectual del promedio de nuestra población. Son inferiores, son pícaros de la lengua, ladronzuelos, gente de poca monta. Y cuando se alcanza a ver una figura de cierto tamaño, como los casos de Alfonsín y de Perón, uno se encuentra con cosas curiosas. El primero deshizo con la mano derecha lo que había construido con la izquierda. Y el segundo aplicó todo el tiempo la cul-

tura militar. Convirtió al país en cuartel. Fue uno de los grandes puentes del autoritarismo argentino. Creyó que eso era lo mejor, pero esa cultura autoritaria es muy difícil de erradicar ahora. Se valió del engaño, convocó a las izquierdas y cuando tuvo que gobernar lo hizo con el peor de los conservadurismos. Consintió la formación de las llamadas Triple A, que no eran otra cosa que fuerzas militares que mataron a mansalva a cientos y provocó miles de exilios, entre ellos el mío."

En un artículo publicado en el diario El País, de Madrid, poco después de los cacerolazos de hace un año, Tomás Eloy Martínez vio una Argentina difícil de imaginar, era un ser fantástico: "Un animal monstruoso que era al mismo tiempo una sociedad en la reconquista de salud recién perdida." Esa versión de la realidad me fue dolorosa, dice como si quisiera seguir hablando de Piglia, de las Armas Secretas o de un relato de Borges que se sabe de memoria.

Pero Argentina se ha tomado la libertad de cambiar la ruta de esta entrevista. No, la literatura sería un privilegio, un platillo caro para este momento. Claro que está pero sólo como conversación de velorio, de esas que se utilizan para ir digiriendo penas.

--¿Qué tienen los argentinos en lugar de Estado?

--Una oscura trama de intereses. El Estado ha sucumbido ante los intereses de los grandes corporativos y los ciudadanos no le importan en absoluto.

--En Santa Evita usted dice que el poder es sólo un tejido de datos, ¿qué dice ahora, qué es el poder en estos días de ajetreo?

--El poder está en manos de una serie de grupos económicos, corporaciones internacionales que manejan a su antojo al país. Eso sucede desde hace mucho tiempo. Hacen y deshacen. Suben y bajan el dólar cuando quieren. Producen sumas y bajas en la bolsa, desangran al país sin la menor preocupación por el futuro. El saqueo es otra forma de poder. Manejan informaciones a las que solamente ellos tienen acceso. Movimientos bancarios, encajes financieros de formas muy elaboradas. Argentina ha dejado de ser una nación productiva para convertirse en una corporación financiera. El país que era el granero del mundo ahora ha visto detenida su producción agrícola. Un ejemplo: los vinos argentinos son de lo mejor del mundo pero no pueden encontrarse fuera de Argentina. No sé por qué pasan esas cosas. No soy experto, solamente doy datos de la realidad que voy verificando.

--Y pensar que aún quedan días por vivir. ¿Qué puede salvar a la Argentina?

--No tengo profecías. En el caso de nuestra economía, las ruedas salvavidas han sido echadas varias veces y la corrupción las desinfló. Ahora el derrumbe argentino no está produciendo ninguna consecuencia en los mercados internacionales. Nadie que esté afuera sufre por los argentinos. Los señores que medraron con ellos ya se llevaron todo su dinero fuera del país, por lo que tampoco sufren. Los que están sufriendo son precisamente los argentinos del pueblo. La única manera de resolver su situación es la solidaridad internacional. Urge un envío de dinero. Pero sé que ese envío necesita garantías de que será bien utilizado, que no será mal tratado, como ha sucedido habitualmente. Lo que voy a decir es muy desdichado pero no soy el único que piensa así. Lo mejor para Argentina es que pise un fondo de miseria aun mayor del que se tiene para que una vez allí el país tome conciencia de lo que realmente le ha sucedido. Mientras se sobrevive, aunque se vaya empeorando, queda una especie de resignación, pero la desesperación que provoca la miseria extrema provoca un cambio real de actitud ante la vida. Los argentinos también necesitamos un cambio de cultura. Necesitamos cambiar nuestra frivolidad, nuestro dispendio ya mismo.

Foto: Roxana Zidi

ARGENTINA TOCA FONDO

"El fin del derrumbe argentino comenzó apenas después de la sucesión de los golpes militares

CONTRASENTIDOS

La cultura: sin

Con la premisa de ciudadanizar la cultura, Fox lo prometió todo. En un par de años el presupuesto sólo aumentó 9.6% y el balance de los artistas, los directamente afectados, muestra un detrimento

Julio A. Quijano
Erika Quintana

cambios

Foto: Julio César Hernández

En 2000, todos, desde el presidente Vicente Fox hasta Sari Bermúdez, presidenta del Consejo Nacional para la Cultura y las Artes (Conaculta), se comprometieron a remediar el rezago cultural de México. A 25 meses de los discursos, el presupuesto de este rubro todavía no alcanza 0.1 del PIB y está muy lejos de 0.5 que recomienda la UNESCO. Peor aún, el dinero asignado no totaliza ni siquiera los 600 mil millones que exigió la comunidad cultural en la consulta nacional realizada hace dos años.

La realidad es que para 2003 la cultura ejercerá apenas 5 mil 300 millones de pesos, 0.09% del Producto Interno Bruto (PIB). En esa misma realidad, un locutor de Radio Educación gana 250 pesos por programa, un guionista gana 200 y, en el más alentador de los casos, los trabajadores de planta tienen un sueldo de 4 mil pesos mensuales. Es fácil entenderlo, pues Radio Educación es el último en la escala del presupuesto, le tocan 42 mil millones de pesos anuales.

Tampoco han cambiado los tiempos en la Sección de Enseñanzas Artísticas del INBA (Instituto Nacional de Bellas Artes). Para atender 28 mil 399 alumnos de primaria hay 102 maestros, por cierto sin basificación salarial la mayoría. Esa jefatura nació con más de 800 maestros, pero con el tiempo la burocracia del instituto se ha apoderado de las plazas, según documentos en poder de Víctor Aurelio Ruelas, jefe de la sección.

Casi condenada a desaparecer, esta sección ha optado por la vía legal. Los profesores levantaron una demanda laboral contra el INBA hace un año, luego de no recibir respuestas de Ignacio Toscano ni de Saúl Juárez, quienes han dirigido Bellas Artes en lo que va del sexenio.

Las promesas tampoco han aterrizado en el INAH (Instituto Nacional de Antropología e Historia). Y con la propuesta de Ley de Cultura, las cosas podrían empeorar, según la visión de Lourdes Arizpe, arqueóloga que fuera considerada entre los candidatos a presidir Conaculta.

En su opinión esta ley creará, a futuro, una estructura aún más burocrática y marginará a los profesionales de la cultura y a la ciudadanía. Y en el presente el INAH trabaja "como puede, con bajo presupuesto, bajos salarios, personal insuficiente…".

Finalmente, en las escuelas de danza clásica y folclórica el problema son los ho-

Foto: Miriam Sánchez

EL ESCRITOR JUAN GARCÍA PONCE Y SARI BERMÚDEZ TITULAR DE CONACULTA

yos. Las duelas están agujeradas y los alumnos dicen que tienen que bañarse con agua fría. El problema siempre es la falta de presupuesto.

Arcas vacías

En los albores del sexenio de Vicente Fox hubo un consenso en las promesas de ciudadanizar la cultura, incrementar el presupuesto y erradicar vicios en el otorgamiento de becas y la asignación de puestos.

La administración de Sari Bermúdez operó su primer año con un presupuesto heredado de 4 mil 800 millones de pesos. En 2002, la cifra creció prácticamente nada. Para el año que empieza el presupuesto subió hasta los 5 mil 330 millones de pesos.

No obstante, la mayoría de los sectores ejercerán un monto similar al del año pasado. En realidad, Imcine es el gran beneficiado, pues su presupuesto crecerá 117%, en gran medida por el peso aplicado a taquilla. En cambio, los dineros del INAH crecerán apenas 3.8%, lo mismo que en el INBA.

Canal 22 será el sector con menor crecimiento, 0.02%. Aunque el subdirector Ernesto Velásquez considera que los resultados han sido positivos en estos dos años, puesto que aumentó 42% la programación con producción nacional, en comparación de 2000, cuando se contaba con sólo 17%.

El segundo presupuesto que más aumentará es el de Radio Educación: 16%. De hecho, en el plano tecnológico han sido dos buenos años para la estación. Su estudio D ya es totalmente digital y este año también lo será el C.

Además, probablemente los trabajadores dejarán de cobrar con plazas de oficinistas y al fin serán reconocidos como locutores, productores, guionistas, técnicos, aunque el cambio de nombre no implica un aumento sustantivo de su salario.

Otro logro que se resalta en los indicadores del Informe 2002 de Conaculta es la creación de salas de lectura, cuyo número aumentó más del doble, así como la instalación de 300 nuevas bibliotecas.

Denuncia laboral contra INBA, SEP y SNTE

Luego de años de gestiones administrativas sin resultados, los maestros de la Sección de Enseñanzas Artísticas de Bellas Artes decidieron interponer una denuncia laboral contra Saúl Juárez, director del Instituto Nacional de Bellas Artes (INBA), y Reyes Tamez Guerra, secretario de Educación Pública, por violación de sus derechos como trabajadores al servicio del Estado.

Víctor Aurelio Ruelas, jefe de la sección, asegura que el INBA pretende desaparecerlos: "Cuando un maestro se retira o muere nadie lo reemplaza, porque el instituto le otorga su plaza a un burócrata. Hoy sólo quedan 102 profesores a cargo de todas las escuelas primarias del DF".

De acuerdo con la acusación, presentada el 18 de junio de 2001 ante el Tribunal Federal de Conciliación y Arbitraje, plazas y recursos materiales y financieros que corresponden a los maestros han sido transferidos de manera ilegal a la Secretaría de Servicios Educativos para el Distrito Federal. Su intención, explica Ruelas, es que la educación artística quede a cargo de la SEP.

El jefe de la sección ha reunido, incluso, los nombres de quienes ocupan hoy las plazas que fueron de maestros y llegaron a ser más de 800. Según la denuncia, las autoridades del INBA y de la SEP acordaron la transferencia de maestros y recursos de manera ilegal, pues implica renuncia de derechos laborales. Al pasar a la SEP, los maestros

La cifra, sin embargo, omite un problema de fondo, de acuerdo con el análisis del crítico de arte Alberto Híjar: "La ciudadanización ha resultado un fiasco. Se creó una oficina con este nombre que no hace sino cosas muy rutinarias como la creación de bibliotecas, cuando en México no existen lectores y por el contrario se reprimen las publicaciones culturales".

Sin calidad

Concebidas como argumento sustancial del cambio en la política cultural de este sexenio, las acciones para ciudadanizar la cultura no convencen a casi nadie. El músico Eduardo Soto Millán es de la idea de que se trata de un término típico de la demagogia.

"Si significaba que la gente recibiera todas las ofertas que genera el arte mexicano, pues esto no ocurre. Si se trataba de que los creadores establecieran criterios para producir el arte y difundirlo al máximo de gente posible, pues tampoco ocurre."

Tampoco se han dado los cambios prometidos a la hora de entregar becas. Al menos no de manera suficiente para alejar entre los creadores el sentimiento de parcialidad. Javier Robles, guionista de cine, dice que el año pasado sólo cuatro becas fueron para cineastas, y de éstas sólo una para un guionista.

En la estadística del Informe Conaculta los estímulos a la creación contemporánea suman mil 125, apenas 61 más que el año pasado. El pintor Luis Nishisawa avala la actividad del Fonca: “Conaculta apoya tanto a los pintores consagrados y a las nuevas generaciones”.

Sin embargo, en el extremo opuesto, Gerardo Cantú, pintor también, sigue acumulando años en busca de un apoyo institucional para difundir su obra. "Reina –asegura-- la facilidad para gente como José Luis Cuevas, quienes imponen lo que ellos consideran bueno, pero nosotros batallamos para obtener una oportunidad”.

Y en el fondo, una consideración que siempre se olvida a la hora de dar becas a músicos: de nada sirve apoyar a un músico para que escriba, si esas composiciones no se tocan, ni se graban ni se publican. "Es --dice Eduardo Soto Millán-- cultura que nace muerta”.

A la hora del balance general parece que las demandas de la comunidad cultural hacia el gobierno de Fox son las mismas que hacían a los sexenios priistas. Para Alberto Híjar no hay tal cambio: “Conaculta sigue sirviendo como aparato de propaganda para el Estado globalizador, de modo que se preparan las giras de Fox para consolidar acuerdos comerciales mediante exposiciones. Sari Bermúdez es experta en relaciones públicas y hace lo que hizo en el gobierno de Veracruz, sólo que amplificado a nivel nacional”.

Foto: Miriam Sánchez

LOS DINEROS DEL INAH CRECERÁN APENAS 3.8%

Incluso se percibe cierta resignación. Por ejemplo, Lourdes Arizpe piensa: "Ya sabemos que el gobierno no dará nunca el presupuesto necesario, aun si tuviera un verdadero conocimiento e interés en la cultura y el patrimonio. Entonces, hay que generar recursos de otras maneras, innovadoras, ágiles".

Y también datos desalentadores porque en su Informe 2002, Conaculta consigna la atención de 20 mil alumnos, cuando en realidad la Sección de Enseñanzas Artísticas atiende 28 mil. La cifra no coincide porque, afirma Víctor Ruelas, es como si no existiéramos. La cuenta del consejo corresponde a las clases que imparten los maestros normalistas.

De manera que luego de dos años en la presidencia de Conaculta, Sari Bermúdez sigue gozando del apoyo de los mismos que creyeron en su proyecto desde un principio, pero también conserva intactas las dudas e impugnaciones de sus detractores. En otras palabras, nada ha cambiado para la cultura en México.◂

Foto: David Jaramillo

Textos con pocos lectores

En busca del libro perdido

La Dirección General de Publicaciones de Conaculta imprime más de un millón de libros al año, pero su difusión y distribución es deficiente, y el "Programa Hacia un País de Lectores" es todavía una quimera

JAIMEDUARDO GARCÍA

El Estado mexicano invierte cuatro mil millones de pesos en la producción y fomento editorial a través del "Programa Hacia un País de Lectores". Sin embargo, la distribución continúa siendo el eslabón más débil de una cadena productiva que aún arroja un promedio de lectura de medio libro al año.

La Dirección General de Publicaciones del Consejo Nacional para la Cultura y las Artes (Conaculta) es la editorial del Estado encargada de llevar a cabo dicha tarea de producción y fomento editorial, pero la distribución de libros es un punto endeble, en opinión de algunos autores de ese fondo.

El titular de esta dirección, Felipe Garrido, explica que Conaculta "no es una editorial, aunque publique libros. Su tarea más importante es apoyar el trabajo de los editores que están trabajando en México. La intención es aumentar el nivel de las coediciones".

Sin embargo, el también escritor reconoce que para "algunas colecciones propias no siempre es fácil encontrar un coeditor, porque son libros demasiado especializados que no son de venta rápida. Por ejemplo, las obras completas de Manuel Altamirano, que llevan 24 tomos, no es fácil que una editorial privada entre en una aventura como ésa, porque es algo que hay que prolongar muchos años".

Los números avalan esta política: el año pasado se realizaron 139 coediciones, 44 menos que en 2001, mientras que los títulos propios ascendieron a 110. Si se compara el volumen de ejemplares, fue mayor el de las coediciones, con un millón 576 mil, mientras que el de los libros propios de Conaculta llegó a 337 mil.

Garrido dice que parte de las coediciones son tirajes muy altos y de precio accesible, no más de 30 pesos, pero precisa que no todos los libros se venden en ese precio, sólo las colecciones de mayor tiraje, como Ronda de Clásicos Mexicanos, coeditada con Planeta, y El Pez Amarillo, coeditada con Alfaguara. Se trata de títulos que están a la venta no sólo en librerías y ferias de libros sino en puestos de periódicos, aunque muchos dueños y empleados de puestos de periódicos grandes y bien ubicados en avenidas y zonas céntricas ni siquiera los conocen.

"Si hubiera más dinero podrían hacerse libros más caros (en la página electrónica del CNCA aparece como su libro más vendido *Luis Barragán. Temas y variaciones*, con un costo de 670 pesos), más libros por supuesto. Quizá el mayor obstáculo para todos los editores en el país es que hacen falta más lectores de libros", comenta el funcionario.

Precisa que para aumentar el número de lectores la acción más directa que ejerce la Dirección General de Publicaciones es la red nacional de salas de lectura, en manos de un voluntario, que no recibe salario, con un acervo de cien libros, por lo menos, que el Conaculta le entrega y trabaja con un grupo de familiares o de amigos. Una vez a la semana abre la sala de lectura durante tres o cuatro horas y los usuarios toman prestados libros que leen por su cuenta. Se realizan además lecturas en voz alta y debates. Hay cerca de 3 mil salas de lectura en todo el país.

Garrido sostiene que en promedio 25 personas frecuentan cada una de estas salas: "El fin de la lectura es la lectura misma. De vez en cuando alguna deja de funcionar, porque el encargado se cambia de ciudad o se aburre. Este programa funciona desde 1995. En el año 2002 se fundaron mil siete salas. Lo que permitió que crecieran fue el establecimiento de un fondo mixto donde el Conaculta y el gobierno del Estado aportaron cada uno 250 mil pesos. Con ese dinero se pagan los cursos para los promotores y se adquieren libros para la salas".

Piensa que "la tarea de conseguir más lectores está en muchas manos. Hay una parte que tiene que hacer el Conaculta con la publicación de libros, salas de lectura y ferias de libros: la SEP, en las aulas; los editores, mediante el diseño de nuevas colecciones, y otra parte corresponde a los ciudadanos. Un lector se forma cuando se da cuenta que leer vale la pena y encuentra motivos de interés, y no sólo motivos utilitarios; cuando descubre que además la lectura se hace por placer. En ese momento se van ganando nuevos lectores".

Sólo hay dos estados donde no existen estos fondos: Baja California Sur y Yucatán. Las circunstancia particulares de cada estado, explica Garrido, como los cambios de gobierno en Yucatán, es lo que impide su aplicación.

Advierte que la mejor manera de medir la venta y distribución de libros "es que los libros se vayan agotando. Las obras completas de Ricardo Garibay han tenido el éxito que esperábamos. Una novedad de esta administración es que se ha dedicado a reimprimir los títulos agotados".

Foto: Fernando Luna Arce

¿CÓMO COLOCAR UN MILLÓN 576 MIL EJEMPLARES EN UN PAÍS QUE NO LEE?

Teirra adentro, sin respuesta

Acerca de la revista *Tierra Adentro*, fundada en 1974 por Víctor Sandoval --su publicación depende de la DGP--, Felipe Garrido señala que su tiraje aumentó de 4 mil a 5 mil ejemplares: "Y espero que antes de que terminemos la actual administración rebasemos esa marca a 6 mil ó 7 mil ejemplares, en la medida en que la revista tenga una mayor demanda de parte del público". La revista es parte sustancial de la labor de promoción y difusión de la obra de jóvenes escritores del país.

Este es el testimonio de una de estas jóvenes escritoras: "El Fondo Tierra Adentro es una editorial honesta y profesional, cada libro que aspira a ser publicado es dictaminado con toda seriedad. Pero lo que me parece pésimo es la distribución. Jamás he visto un ejemplar de mi libro en las librerías de Educal, que es donde se supone puede encontrarse. No sé si será porque me tocó publicar en la última tanda de la anterior administración o qué. Los autores del Fondo debemos cuidar ese detalle que le correspondería a la editorial. Además, a últimas fechas ya no nos hacen llegar la revista y nos condicionan los títulos nuevos para hacer reseñas. Las cosas van de mal en peor".

Habla otro autor de este fondo editorial: "Se produce mucho pero no se difunde. Educal hace esfuerzos pero hace falta mayor promoción y distribución de los libros. Hace falta darle a conocer a los posibles lectores que los libros ahí están. En un país que lee poco es complicado pero para eso están las instituciones encargadas del fomento a la lectura. Es un problema general de las editoriales del Estado".

Se buscó al editor de *Tierra Adentro*, Enrique Romo, ocho veces, para conocer su opinión acerca de estos casos, y nunca hubo respuesta. Un área vital en la producción editorial del Estado es Educal, a la que en 1998, por mandato de la presidencia de CNCA, se le asignó la función de comercializar y distribuir la producción editorial de Conaculta.

¿Y el destino de los libros?

La pregunta es: ¿cómo colocar un millón 576 mil ejemplares en un país que no lee? Raúl Zorrilla, director de Educal, responde:

"La producción editorial de Conaculta se distribuye de dos maneras: la primera, en librerías de Educal, una red de 55 puntos de venta en todo el país; y, la segunda, en librerías privadas. Comercializamos libros de literatura, de arte, y tratamos de atacar el mercado que a cada libro le corresponde. El número de ejemplares vendidos de Conaculta es equivalente al número de ejemplares producidos, lo que quiere decir que los libros que se producen sí se están vendiendo. En 2001 esta cifra fue de 1.3 millones de ejemplares, y se produjeron alrededor de 1.4 millones. Todos los años es esa proporción."

Foto: David Jaramillo

FUE MAYOR EL NÚMERO DE COEDICIONES

El titular de Educal precisa que el mercado librero no funciona por venta sino por consignación: "En las librerías nos pagan hasta que el libro ya se vendió. No quiero decir que todos los libros que se producen en 2002 se venden en ese mismo año. Sin embargo, venimos arrastrando ediciones de hace muchos años. El número de ejemplares vendidos es muy similar al del número producido en un año. Lo sabemos por los inventarios que hacemos cada año".

El titular de Educal sólo facilitó los recursos fiscales de 2002 (12 millones 560 mil 400 pesos) y el número de ejemplares comercializados: 2 millones 165 mil 761. Oficialmente no se proporcionó un reporte de venta de librerías de Educal ni de las librerías privadas.

A la queja de algunos autores de Conaculta sobre la mala distribución de sus ejemplares, Raúl Zorrilla responde que a muchos autores les dice "que sólo les garantiza que el único lugar donde va a estar su libro es en las librerías de Educal, pero no puedo garantizar que esté en Sanborn´s o en Gandhi, porque eso depende del comprador. Las librerías privadas eligen los títulos que quieren; pueden ser importantes en términos de difusión de la cultura pero no son comercialmente viables".

En ese sentido, el director de Educal niega que las librerías privadas establezcan la regla de distribución de Educal: "Marcan la pauta de lo que van a aceptar. Como cualquier comercio. El hecho de que se publique un libro no garantiza que esté en las librerías privadas. Esto depende de si les interesa venderlo o no. Por ejemplo, publicaciones que hacen el INAH pueden ser muy importantes en la investigación del patrimonio cultural prehispánico, pero al público al que le va a interesar es muy reducido. Es muy difícil convencer a una librería privada de que lo ponga en su mesa de novedades".

Se buscó al jefe de Compras de las Librerías Gandhi para cruzar información, pero al momento de realizar este reportaje se encontraba de vacaciones. El responsable de Compras de Librerías Cristal, Víctor Chávez, dice que el criterio de selección es meramente comercial y que se escogen los títulos de autores conocidos y ediciones económicas porque es lo que la gente compra más. El encargado de la librería El Sótano, José Luis Muñoz Landa, hizo saber que él manda pedir todo el fondo pero lo demás corre a cargo del público: "está sujeto a la demanda de la gente, que compra los más baratos".

Raúl Zorrila acota que Educal, un intermediario comercial, tiene muy clara su misión de difundir la cultura y el fomento a la lectura, sin embargo vive de recursos propios: "Es una empresa que se rige por criterios comerciales, cuidando el cumplimiento de su objetivo cultural. Las operaciones que hacemos deben ser autofinanciables".

Un recorrido por algunas librerías de Educal arrojó que los libros que más se exhiben son los títulos de editoriales privadas y autores reconocidos. Los libros de arte son una premisa en la exhibición, pero los del Fondo Editorial Tierra Adentro no se exhiben adecuadamente. Conaculta produce muchos libros, pero su distribución y difusión es deficiente.

SIN CAMPO NO HAY MÉXICO

Por ello, el PRD propone:

- Renegociación del capítulo agropecuario del TLC.
- Programa emergente de apoyo al campo mexicano con subsidios, precios justos, canales de comercialización y crédito barato.
- Defensa de la soberanía alimentaria.
- Agricultura sustentable y protección de los recursos naturales.
- Reconocimiento de los derechos y la cultura de los pueblos indios.
- Defensa de los derechos humanos y ciudadanos de las mujeres rurales y los migrantes mexicanos.

PRD

Un partido cercano **a la gente**

Revistas alternativas: futuro incierto

El árido panorama cultural mexicano y las políticas fiscales van cerrando el cerco a esfuerzos editoriales como las revistas independientes, que pese a todo se mantienen en la batalla

Erick García Cruz

La letra es de quien la trabaja. En México la tarea del fomento a la lectura para elevar el nivel educativo y cultural de la población parece imposible. Ante un panorama sombrío para la comunidad editorial mexicana, sin embargo, las revistas culturales alternativas se resisten a enfrentar la decisión final: la muerte.

Como es bien sabido, México no es una nación de lectores; por el contrario, en comparación con otros países, el nuestro ocupa el lugar 107 en el planeta,según un reciente estudio de la UNESCO. Este hecho está directamente relacionado con la situación económica en la que se encuentra la mayor parte de la población en México, así como con la insuficiente inversión dedicada al sector educativo mexicano.

Las revistas, en crisis

El mercado de las revistas es uno de los escenarios de la industria editorial en los que la producción ha mermado. Por una parte, Gonzalo Araico, presidente de la Cámara Nacional de la Industria Editorial Mexicana (Caniem), afirma que en nuestro país se producen al año más de 300 millones de ejemplares de publicaciones periódicas, de los que la mayor parte se clasifica como infantiles, juveniles y de interés general.

Foto: Miriam Sánchez

Fadanelli, director de *Moho*

No obstante, el Instituto Nacional de Estadística, Geografía e Informática (INEGI), en el resumen anual de la encuesta industrial mensual para 2000, indica que la producción total de revistas en ese año fue de 170 millones 287 mil ejemplares. De éstos (cuyo valor alcanzó los 2 mil 351 millones de pesos) se vendieron 125 millones.

Estas cifras muestran una clara incongruencia entre la Caniem y el INEGI. Entre los 300 millones de ejemplares que señala la primera y los 170 millones que destaca el segundo, hay 130 millones de revistas que no existen o no se comercializan. Aun más: si se vendieron 125 millones, la diferencia es mayor: 175 millones de revistas que prácticamente no se venden ni se leen, es decir, casi la mitad de la producción total anual se desperdicia irremediablemente.

En nuestro país se han registrado cerca de 800 revistas, de las que 104 se crearon en 2000, informa María Elena Gutiérrez Rentería, investigadora de la Universidad Panamericana.

"El contenido editorial demandado por este mercado --dice la investigadora en comunicación en Latinoamérica-- corresponde a historias sensacionalistas, cómicas y de relaciones amorosas, además de que el público demuestra preferencia para conocer el contenido de las telenovelas que transmite principalmente Grupo Televisa.

"Para demostrar lo anterior sólo basta con observar que las cinco revistas semanales con la más alta circulación son: *Libro Semanal* y *Libro Vaquero* (con 41.6 millones de ejemplares vendidos por año, cada una), *Libro Policiaco* (28.6 millones), *TV y Novelas* (28 millones) y *TV Notas* (con 21.8 millones)."

De estos datos duros se desprende

una dura realidad: el entretenimiento es una de las prioridades de los públicos que se acercan a los medios impresos de comunicación, hecho derivado de la predominancia y bombardeo de datos e imágenes sobre el análisis y crítica de la información que vierten los medios de comunicación.

Vuelta de hoja

Primera escena: el desierto, con su aridez universal y la persistencia abrazadora del vacío; segunda escena: un hombre surge de la nada y toma el camino que sus pies o sus alucinaciones le dictan; quizá sus demonios pasados lo obligan a persistir en un camino del que no sabe el destino...

El inicio de la cinta *París,Texas*, del director alemán Win Wenders, se antoja como la ruta que ha tomado el trabajo de algunos editores de libros y revistas de nuestro país que han optado por crear sus propios espacios, dada la escasez de lectores, la falta de sensibilidad que han mostrado las instancias oficiales del gobierno del presidente Vicente Fox (es el caso de la eliminación de la tasa cero a algunas revistas) y la de aquellos libreros que impulsan la creación literaria sólo de las plumas reconocidas.

En este contexto surgen editoriales alternativas (no pertenecen a las grandes cadenas editoras y distribuidoras de libros y revistas) que se abren camino, en ocasiones con malabares y con una gran dosis de voluntarismo, con el objeto de mantener el gusto y la pasión por la literatura.

Como menciona Guillermo Fadanelli, editor de Editorial Moho, el dinero obtenido por él mismo a través de sus colaboraciones periodísticas, alguna que otra beca otorgada por el Fondo Nacional para la Cultura y las Artes (Fonca), la voluntad de los miembros de la editorial y el apoyo de ciertos "mecenas" son los recursos con los que Moho ha sobrevivido a lo largo de su historia.

Algo similar sucede con Nitro-/Press, cuyo editor, Mauricio Bares, comenta que, desde el inicio, él mismo y sus colaboradores han sobrevivido con la venta del material más diverso, como postales y anuncios publicitarios para otros medios de comunicación. Eso sí, siempre con un ánimo colectivo y con miras a concretar el sentido original de su empresa: sostener el trabajo editorial que los conminó a reunirse.

Foto: Julio César Hernández

MAURICIO BARES, DIRECTOR DE *NITRO*

Nitro/Press

Especializada en narrativa (cuento y novela), esta empresa publica la revista impresa *Nitro* y la videorrevista *Glycerina* (ambas sin periodicidad establecida). Ha publicado, hasta el momento, seis libros (novelas y cuentos), entre los que destacan *Cuartos para gente sola*, de Juan Manuel Servín; *Sin título, sin nada*, de Juan Bonet, y *Streamline 98*, de Mauricio Bares. Tiraje (aproximado) de Nitro: mil ejemplares.

Moho

También dedicada en gran parte a cuento y novela, esta casa editora publica la revista impresa *Moho* (sin periodicidad establecida). Entre sus títulos destacan: *Terlenka*, de Guillermo Fadanelli; *40 y 20*, de Rogelio Villarreal, y *La sonrisa del gato Félix*, de Jesús Pacheco. Tiraje (aproximado) de Moho: dos mil o tres mil ejemplares.

Las letras

Si bien se cuenta con estudios cuantitativos sobre la circulación de los medios impresos, en el mundo de las editoriales independientes no existen análisis precisos con los que pueda confrontarse su trabajo con el de las editoriales establecidas. Es decir, la importancia de sus propuestas, hasta el momento, sólo está avalada por su público.

Ante el precario panorama editorial en México surge una pregunta obligada: ¿cuál es la razón de ser de una editorial alternativa? En voz de Guillermo Fadanelli, el criterio económico es la última de las razones para fundar un proyecto editorial alternativo, es decir: "Tiene que ser por ambición estética, por amor a la literatura o por ociosidad. No encuentro ningún otro pretexto".

Mauricio Bares coincide con Fadanelli en cuanto al motivo fundacional de las editoriales alternativas, pues insiste en la gravedad de la falta de espacios de expresión para dar a conocer "el trabajo que se hace dentro del país y que posee una propuesta localizada más allá de los límites" que las grandes editoriales fijan.

Estas dos pequeñas empresas mantienen claro el objetivo final de su labor, su aportación a la vida cultural de México. Bares sostiene que una editorial alternativa puede aportar frescura y nuevas plumas al ambiente literario nacional, "pues el nivel técnico y estilístico es lo suficientemente elevado como para competir y ponerse al tú por tú con los medios convencionales".

Aunque con un público mayoritariamente joven, Nitro y Moho difieren en su acercamiento a los diferentes actores que intervienen en el mercado editorial: para Bares es importante incrementar el número de lectores pero para Fadanelli éste es un factor irrelevante. Si bien en ambas editoriales, afirman sus directores, la labor de distribución es "artesanal", apuestan a mantener un mercado cautivo.

Y aunque ambas casas editoriales mantienen su producción gracias a las ganancias obtenidas de la venta directa de sus productos, en ningún caso desprecian la búsqueda de la publicidad. Como destaca Fadanelli, "por primera vez la revista (la número 18) se ha pagado con el dinero obtenido de la publicidad y existe un remanente que utilizamos para los libros".

IVA, lo que a Juárez

"Prefiero evadir impuestos que dejar que nos afecte la eliminación de la tasa cero a revistas", señala Fadanelli en relación con la medida aprobada por la Cámara de Diputados el 15 de diciembre de 2002, que ya no subsidiará a las

cine

El Japón de Reygadas

♦ Un hombre abandona la ciudad de México y parte a la provincia a preparar su muerte. Encuentra hospedaje con una vieja viuda indígena. En la vaciedad de esa naturaleza montaraz e imponente, el hombre se enfrenta a la infinita humanidad de la vieja, y comienza a oscilar entre la crueldad y el lirismo. Sus adormecidos sentidos emergen de nuevo, despertando sus deseos y sus instintos por la vida y por la cruda sexualidad. De esta cinta, el diario francés *Le Monde* publicó: *Japón*, del mexicano Carlos Reygadas, apareció como la revelación.

Este western parabólico, de fuerte connotación cristiana, parece así una respuesta mexicana, es decir, más apera y más extrema, a *La Ciénaga*, de la argentina Lucrecia Martel. En este sentido podríamos reprocharle su énfasis, si no fuera por la audacia de correr el riesgo de recuperar aquello que, por perdido, nos tiene en luto: el gesto épico de la utopía. *Japón*, como un sol naciente sobre el crepúsculo del cine, es por esta ra-

libros

De Cancún a Almoloya

♦ Rafael Rodríguez Castañeda refiere que "Mario Villanueva es el símbolo de un tiempo marcado por el crimen, la corrupción, el cinismo y la impunidad". Así, en el texto de cuarta de forros del libro *De Cancún a Almoloya* (Océano) el periodista escribe del autor que "José Antonio Callejo no se disfraza: es reportero en su más pura esencia. No opina, informa; no especula, va directo a los hechos; no da rodeos, es contundente; no hace literatura, utiliza el lenguaje brutal de los hechos; no imagina, documenta".

Este libro viene al rescate del periodismo serio, profesional, de investigación, a contrapelo de la mediocridad y la irresponsabilidad que predominan en los medios de información. El trabajo de Callejo es hoy de una enorme importancia. Pero mañana lo será aúsn más. Será punto de referencia ineludible. No sólo para conocer la vida gansteril de Mario Villanueva sino para ahondar en la historia negra de nuestro país a finales del siglo

música

País maravilla

♦ El segundo álbum de Magos Herrera, *País maravilla*, sigue en la línea de la poesía letrística y musical. Este disco también es producto del placer de hacer música y se aleja de corrientes y géneros de moda, eso le da un plus que todo melómano agradece. Si con *Orquídeas susurrantes* (su primera producción grabada en 2000) dejó en claro que es una catante y compositora de excepción, *País maravilla* es la vía de consolidación de una artista madura, honesta, que va a contracorriente del anacrónico mundillo musical mexicano. Los doce cortes que integran el álbum son como un secreto que esperó "como esperan los secretos", como canta Magos en "La espera". La mayoría de las piezas tienen un signo de identidad: la música brasileña está presente como una influencia bien asimilada, que da un toque distintivo, y lo mismo sucede con ritmos como el son. El jazz es un elemento que impregna las composiciones como un suave beso que seduce al oído. *País maravilla* es una caja de sorpresas donde la hermosa voz de Magos Herrera va llevando a zonas del sentimiento y al gozo sónico que rara vez se lo-

Biblioteca científica

internet

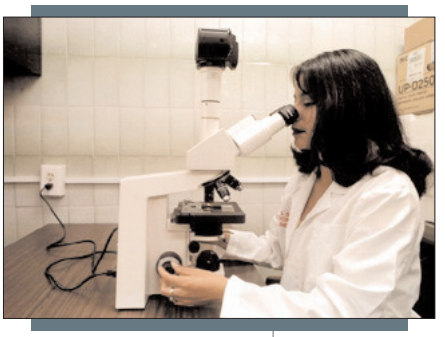

♦ Si es cierto que la información es poder, los miles y millones de accesos de internet son una posibilidad real de ostentarlo, esta vez con datos relevantes y perfectamente documentados en todos los campos de las ciencias exactas.

Investigadores, docentes, estudiantes y profesionales podrán acceder a cerca de mil 600 revistas científicas de todo el mundo, a través de un portal en internet argentino. La Biblioteca Electrónica de Ciencia y Tecnología (www-.biblioteca.secyt.gov.ar) permite la búsqueda vía base de datos de referencia, títulos, índice, área, palabra clave o lista completa de publicaciones.

El servicio, que reúne la mayoría de las publicaciones científicas y ofrece textos completos de los trabajos, está disponible para investigadores, profesores, docentes, estudiantes, becarios, personal de apoyo a la investigación y funcionarios autorizados de las universidades nacionales y organismos públicos de ciencia y tecnología.(IP)

conciertos

Niños artistas

♦ El público mexicano será testigo de uno de los espectáculos que comienza a dar la vuelta al mundo impresionando a todo aquel que ha podido observarlo: Los niños virtuosos del Cáucaso.

Dentro de las manifestaciones culturales de esta región montañosa de la que provienen la danza es la más clara muestra de la organización social y del sentir de esa población. Herederos del conocimiento y la experiencia de sus maestros, el Ballet Nacional de Georgia es un conjunto formado por 35 niños de entre siete y 12 años que desde muy pequeños se han convertido en verdaderos atletas.

El espectáculo, de dos horas de duración, está lleno de colorido y fuerza. Entretiene y estremece, y según la crítica del mundo entero constituye una experiencia que hay que tener al menos una vez en la vida. Auditorio Nacional, 9 de marzo.(IP)

Afíliese a la cultura

exhibición

♦ El Museo Franz Mayer lanza el programa "Afíliate" con el objetivo de fortalecer la participación del público en las diversas actividades que el museo realiza durante el año. Este programa de afiliación ofrece una serie de beneficios a cambio de una aportación anual y convoca tanto a estudiantes como a empresas.

Las afiliaciones pueden ser personales (estudiante, individual, familiar, asociado y benefactor, con aportaciones que van desde 250 hasta 10 mil pesos) o corporativas. Los beneficios incluyen, entre otros, la entrada gratuita ilimitada al museo, pases para invitados, invitaciones a inauguraciones de las exposiciones temporales, descuentos en cursos, talleres y actividades del museo y un regalo de inscripción. Informes con Chloë Catán, Museo Franz Mayer, 5518-2266, ext. 244 o en el sitio afiliate@franzmayer.org.mx.(VD)

Nueva casa para el alto rendimiento

En San Luis Potosí se ensaya un nuevo concepto de negocio deportivo: un club de clubes. Esta especie de centro comercial ya opera, en él entrena un ex campeón mundial de tae kwon do y próximamente tendrá en sus instalaciones a lo mejor de la natación, el tenis y la gimnasia olímpica

MAURICIO MEJÍA

Foto: David Jaramillo

Luis Potosí, SLP.— Cuando pensó en lo del tae kwon do tuvo la sensación de que algo había hecho clic pero no estuvo seguro qué había sido.

Quizá él mismo en un arranque de inspiración, quizá un amigo cercano vino con la propuesta y se la contó primero en secreto y después en voz alta, quizá todo tuvo que ver con su instinto de empresario. El caso es que algo había hecho clic en su cabeza, algo había dado en el blanco. ¿Qué?

Carlos López ya tenía la idea clara de lo que quería hacer con su club. Quería hacer de él un auténtico centro de alto rendimiento privado, como no había ninguno otro en México. En él se entrenarían los mejores atletas de México y, por qué no, del mundo. Y, desde luego, ese centro tendría un gran equipo de tae kwon do, de natación, de tenis… y de todos los demás deportes. Cuando pensó en ello el dardo en el blanco comenzó a inquietarlo.

azares de la vida, había tenido que acelerar el trazo del diseño del club porque su amigo Enrique Villagrán, que trabajaba como presidente de la Federación Mexicana de Raquetbol, lo había involucrado en la realización del Mundial de Raquet del año 2000. Cuando Villagrán le contó los detalles del certamen, Carlos López se entusiasmó y decidió darle posada al campeonato del mundo de ese deporte de raqueta en el que México tenía cierta reputación en competencias juveniles.

Lo que vino después fue cuesta abajo. La idea central del negocio había sido redondeada durante el desarrollo del certamen de raquet en el que pusieron a prueba la capacidad de respuesta del público potosino para los grandes eventos y la capacidad de aforo del nuevo complejo deportivo. Vino la construcción de la piscina, de los gimnasios, de las canchas y de los vestuarios de primer mundo, en los que los niños y niñas tienen a su alcance por fin un espacio aparte de sus padres y madres. El concepto original sufrió una pequeña modificación. En efecto, había que hacer un club de alto rendimiento de grandes vuelos, pero no como una figura monolítica con un solo dueño y un perfil general para todos los deportes como tradicionalmente se entendía en este país en el que los clubes han dejado de ser los productores de atletas de futuro. Había que hacerle caso a la posmodernidad. No debía ser un club tan sólo; debía ser un club que también fuera un mall (digamos un centro comercial) de escuelas de varios deportes.

¿Cómo? Sí, había que hacer un club de clubes. Por ejemplo, la escuela de tae kwon do que le había provocado el clic en la cabeza a Carlos López debía ser compartida con el mejor entrenador de ese deporte no en México sino del mundo; la alberca debía ser compartida con el mejor empresario de la natación mexicana y la cancha de futbol con el único club de primera división profesional de San Luis, que curiosamente se llama San Luis. Y a todos agruparlos bajo el mismo nombre : Centro de Alto Rendimiento La Loma, San Luis Potosí. Era una manera de garantizar la enseñanza pero también de atraer socios al club, sobre todo a aquellos que --como es clásico en la era del libre mercado-- se dejan llevar por la confianza que venden las grandes marcas registradas.

Así, tarde o temprano, llegarían el campeón Ireno Fargas, las acuáticas Nelson Vargas y el club San Luis, que en segunda división fue una filial del América de la ciudad de México y después de su ascenso se convirtió en uno más de los equipos de Televisa en la primera división profesional. Y con el tiempo podrían llegar otras compañías para otros deportes, como el baloncesto, el softbol, el tenis y el futbol rápido. Por ahora la idea ha dejado los pañales y comienza a dar sus primeros pasos sola.

¿Quién es Ireno Fargas? Se preguntó más de una vez Carlos López. Y luego preguntó a los demás. Le dijeron que era el hombre que había llevado al podio olímpico a 16 atletas españoles y franceses y que era el mismo que había hecho campeones de Europa a otros 44 en unos cuantos meses. Era un catalán con muchos atributos, entre ellos haber sido campeón del mundo en 1980 y haber encabezado los equipos olímpicos de Francia y España. "Es el mejor del mundo", le dijeron. Y luego le sugirieron: "Estaría muy bien en La Loma…"

¿Por qué no? Volvió a preguntarse y volvió a preguntar a los demás. Coincidió que por esos días Fargas vino a San Luis Potosí a impartir un curso de alto rendimiento sobre esta disciplina que se ha venido haciendo tan popular en las grandes ciudades del país sobre todo después de los buenos resultados que tuvo el equipo nacional en los Juegos Olímpicos de Barcelona 92, cuando esta disciplina fue deporte de exhibición.

"Entonces estábamos en piedras, nada estaba construido", dice López con esa especie de categoría que sólo tienen los niños que llegaron a la escuela con la tarea terminada . "Pero me interesaba hablar con un tipo así, que platicara abiertamente sus sueños deportivos. " Después de un año de negociaciones, Fargas aceptó venir a radicar a San Luis Potosí para crear una escuela de tae kwon do que lleva su nombre. Hoy, seis meses después de su llegada, ha logrado llenar de niños y niñas el gimnasio del complejo deportivo privado más moderno del país, en donde, según su contrato, trabajará hasta el 2008, año en que deben celebrarse los esperados Juegos Olímpicos de Beijing, China, en donde espera clasificar a sus primeros competidores mexicanos.

El Centro de Alto Rendimiento La Loma se encuentra a 10 kilómetros del centro histórico de San Luis Potosí. Ocupa una superficie de 100 mil metros cuadrados, en los que ya están instalados una alberca de natación de 25 metros (y otras dos de entrenamiento) y ocho carriles; un campo de futbol; una pista de atletismo sobre la que próximamente se montará una pista similar a la que se utilizó en los Juegos Olímpicos de Sydney; una cancha de softbol; 12 de tenis y tres de minitenis; un gimnasio de pesas, otro de gimnasia artística, otro de usos múltiples, el citado de tae kwon do y departamentos para alojar a 60 atletas de alto rendimiento. Es una mini ciudad deportiva que espera la llegada

El Centro de Alto Rendimiento La Loma se encuentra a 10 kilómetros del centro histórico de San Luis Potosí.

Foto: David Jaramillo

de atletas de Noruega, España y Turquía para este año, que es el penúltimo del ciclo olímpico.

¿En dónde sucede esto? En un estado con una de las peores distribuciones del ingreso de todo el país, según información del XII Censo General de Población y Vivienda 2000. En San Luis Potosí, el estado con mejor ubicación geográfica en el mapa económico de la república (si se trazara un círculo de 500 kilómetros de radio, tomando como centro la plaza central de esta ciudad, se cerraría en él al 67% del producto interno bruto de México).

Un estado en donde los habitantes tienen un promedio de ingreso mensual de 4 mil pesos, con el undécimo lugar en la lista de ingreso monetario por hogar de todo el país, apenas adelante de Yucatán y Tlaxcala. De toda la población del estado únicamente la de la capital muestra, según datos del mismo censo, un gasto permanente en ese rubro: primero porque es la que posee el mayor poder adquisitivo y segundo porque en el resto de la entidad la oferta deportiva es casi inexistente.

En este club se encuentran inscritas ya 2 mil 200 familias, las cuales han pagado 32 mil pesos por una membresía de 12 años más una cuota de 1,100 pesos al mes. Carlos López asegura que en doce años podrá recuperar su inversión original de 200 millones de pesos. Para eso tendrá que cumplir ciertas metas. Una de ellas, hacer que se vendan las 3 mil 500 membresías familiares y, otra, promover el alquiler de las instalaciones entre los grandes equipos del mundo. Desde su punto de vista la altura de 1, 900 metros sobre el nivel del mar en que se encuentra construido el complejo debe ser un atractivo especial para que muchas delegaciones realicen aquí sus entrenamientos de altura y pretemporada.

"Desde luego que tenemos la idea de ser un complemento para el Comité Olímpico Mexicano y para las federaciones nacionales. Queremos que los atletas mexicanos realicen aquí sus concentraciones y no fuera del país, como suele hacerse frecuentemente. Queremos ser una alternativa para muchos deportistas que tienen que irse a entrenar a las universidades americanas porque no tienen las instalaciones y medios adecuados para llevar a cabo sus programas de preparación", sostiene López en una fría y lluviosa mañana de domingo.

A López lo llaman "El Chato". Nació en el Hospital Español de la ciudad de México cuando el calendario señalaba el 27 de agosto de 1955. Es ingeniero por la Universidad Anáhuac pero, contra lo que pudiera pensarse, no fue un gran deportista. Vamos, ni siquiera un discreto deportista. Una mañana, justo después de que obtuvo el título de su carrera, le llamaron desde San Luis para decirle que a su padre le había dado un infarto. Tuvo que venirse a vivir a esta ciudad minera y desde entonces no se ha ido.

Realmente fue su esposa, Lourdes Herrera, la que metió el deporte en la despensa de la casa. Metió primero a las hijas mayores, luego a las menores (tienen cuatro), a clases de tenis. Lourdes López incluso llegó a ser una de las mejores tenistas de México, jugó Copa Federación y fue incluida entre las quince

Fotos: David Jaramillo

mejores del mundo en nivel juvenil. "Pero las instituciones deportivas le impidieron llegar más lejos. Y es que en México todo juega en contra de los padres de familia que sostienen las carreras deportivas de sus hijos. Algo de aquella frustración tiene que ver con este proyecto en el que queremos apoyar a muchos de los atletas que ha venido descuidando el sistema deportivo de este país."

Cuando Mario Vázquez Raña estuvo aquí en La Loma le dijo a Carlos López:

"Me gusta tu idea, ¿cómo quieres que te apoye?"

López le dijo :

"Promuéveme en todo el mundo."

Sin embargo el ahora presidente del Comité Olímpico Mexicano (COM), el ex nadador Felipe Muñoz --quien en 1994, cuando fue candidato a diputado por el Partido Revolucionario Institucional, alegó que abriría nuevos centros de entrenamiento deportivo para los habitantes de la ciudad de México--, ha rechazado todas las invitaciones para visitar este lugar que puede ser un espacio alternativo del Centro Deportivo Olímpico Mexicano, que se encuentra precisamente en las espaldas del COM, para la preparación de las delegaciones mexicanas que concursan en los Juegos Centroamericanos, Panamericanos y Olímpicos. "El hombre nunca ha respondido una invitación para estar aquí, eso quiere decir que no le interesa mucho lo que estamos haciendo."

Aunque, en efecto, no son responsabilidad del Comité Olímpico Mexicano las campañas nacionales de práctica deportiva, Felipe Muñoz, que es su presidente, debería saber que, según el INEGI, en este país solamente hace deporte de manera regular 10% de la población mayor de 15 años.

Ante el descuido del Estado mexicano, la iniciativa privada comienza a llenar los huecos que deja libre la política nacional de la administración del tiempo libre de los mexicanos. La Loma puede ser el primer experimento real de la formación de atletas de alta competencia fuera del vientre del gobierno federal.

Se consolida como la entidad más segura del país

• Inauguró la estación de bomberos con una inversión de 7 millones de pesos. Se considera una de las mejores equipadas y de vanguardia del país

• Puso en marcha el sistema de emergencia 066 en Calera y afirma que la seguridad de los zacatecanos seguirá siendo lo más importante que los gobiernos ofrezcan a la ciudadanía

Una de las prioridades del Gobierno de Zacatecas que encabeza Ricardo Monreal, es sin duda, la seguridad pública de sus habitantes y continuar garantizando esa tranquilidad que nos distingue como una de las mejores en el país.

El gobernador Ricardo Monreal Ávila, sostuvo así al inaugurar la moderna y funcional estación de bomberos en la capital zacatecana; y el servicio de emergencias 066, en la cabecera municipal de Calera de Víctor Rosales, además de haber entregado uniformes a elementos de tránsito, y por primera vez, a custodios del sistema penitenciario del Estado.

Sostuvo que cumplirá hasta el último de sus compromisos contraídos con los zacatecanos. Lo único que nos mueve, precisó es el espíritu de servicio y, " nuestro empeño seguirá siendo el colocar a Zacatecas en el lugar que históricamente le corresponde".

Lo anterior durante su intensa jornada de trabajo por la capital del Estado y la cabecera municipal de Calera de Víctor Rosales, donde Dijo que en su gobierno la honestidad y la transparencia son la constante, así lo demuestran las múltiples y muy variadas obras que en materia de seguridad pública e infraestructura penitenciaria se han construido a lo largo y ancho del Estado.

Obras que dan fe del esfuerzo y la inversión sin precedentes que este Gobierno ha hecho en esta materia.

En las instalaciones de la Dirección de Transporte Público y Vialidad, Ricardo Monreal firmó como testigo de honor el convenio "Hombre Taxi" que signaron Gobierno del Estado y Nacional Financiera y más tarde entregó uniformes a elementos de tránsito.

En el CERESO varonil hizo lo propio y pidió a los hombres que resguardan la seguridad, seguir trabajando por Zacatecas, a no corromperse y a no inmiscuirse en complicidades.

En Calera de Víctor Rosales, inauguró el sistema de emergencia 066, lugar donde afirmó que la seguridad pública de los ciudadanos es y seguirá siendo el aspecto más importante que los gobiernos deben ofrecer a los ciudadanos.

los avances en materia de seguridad pública e infraestructura penitenciaria, han sido de sectores de alta prioridad durante la presente administración y los resultados obtenidos son producto del esfuerzo conjunto de las corporaciones policiacas para que el estado de Zacatecas siga siendo uno de los mejores en materia de seguridad pública en todo el país

REQUIEM MIXTECO

David Jaramillo Velázquez

La falta de atención médica en las comunidades indígenas ha provocado que la muerte por enfermedades curables sea uno de los males que más aquejan a los pobladores.

Pese a que el gobierno federal tiene la responsabilidad de cumplir con las prácticas sanitarias en todas las regiones del país, enfermedades como la diarrea, gripe, deshidratación, entre otras, han afectado a más de 10 mil niños indígenas que habitan en zonas de extrema pobreza.

En San Juanito Jicayan, municipio de Jamiltepec, estado de Oaxaca, se respira un clima de amargura y dolor que desata el llanto de las madres, familiares y amigos que han perdido a sus criaturas de meses de edad. Sin conocer el motivo que "los llevó a la muerte", caminan desconsolados al ritmo del triste y viejo violín con los bajos luctuosos de la guitarra hacia un panteón de tumbas circulares que casi no dejan vereda para caminar.

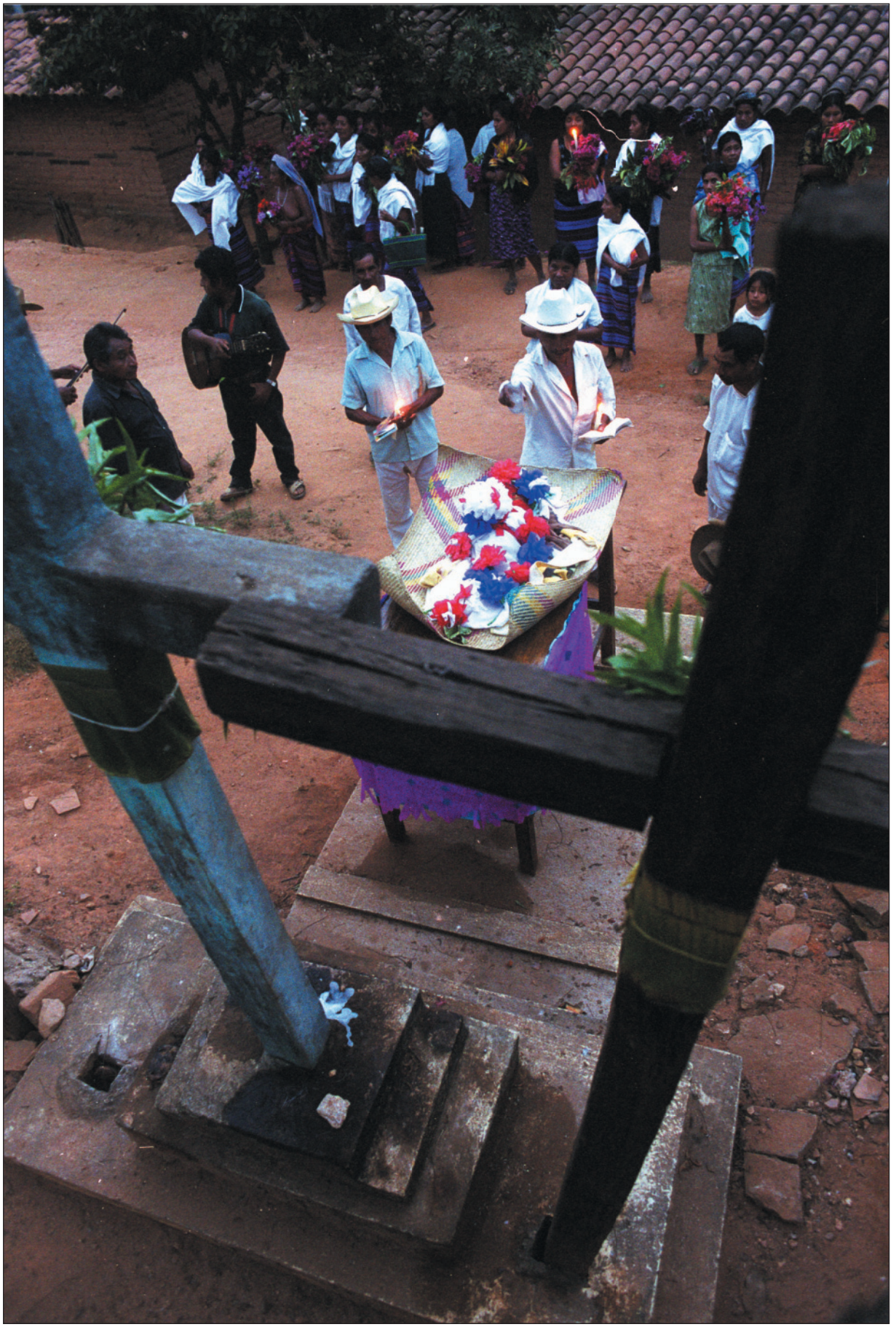

Los recursos de los pobladores se remontan a las prácticas curativas de sus ancestros. Una curandera mixteca escupe aguardiente al rostro de la madre para brindarle bienestar y evitar enfermedad por la tristeza. Entre mujeres y hombres se embriagan con cerveza tibia y mezcal de la zona para desechar más rápido el dolor; aunque siempre perdure en el corazón. "No sé por qué mi niño se murió de un día para otro, ayer se encontraba jugando", reclama el padre entre largos tragos de aguardiente.

Con la mirada perdida al cielo, como si buscara al difunto entre las nubes, el abuelo hincado a espaldas de dos altas cruces de madera apolillada recibía el agua bendita con su rostro, empuñando las coloridas flores que adornarían la irremediable tumba del niño de apenas cinco meses de edad.

El polvo y la soledad son los guardianes de la única clínica de salud de la comunidad oaxaqueña. No hay médico ni enfermera de guardia. Este es un ejemplo de la negligencia médica en nuestro país. Y por eso la muerte de centenas de niños indígenas continúa diariamente.

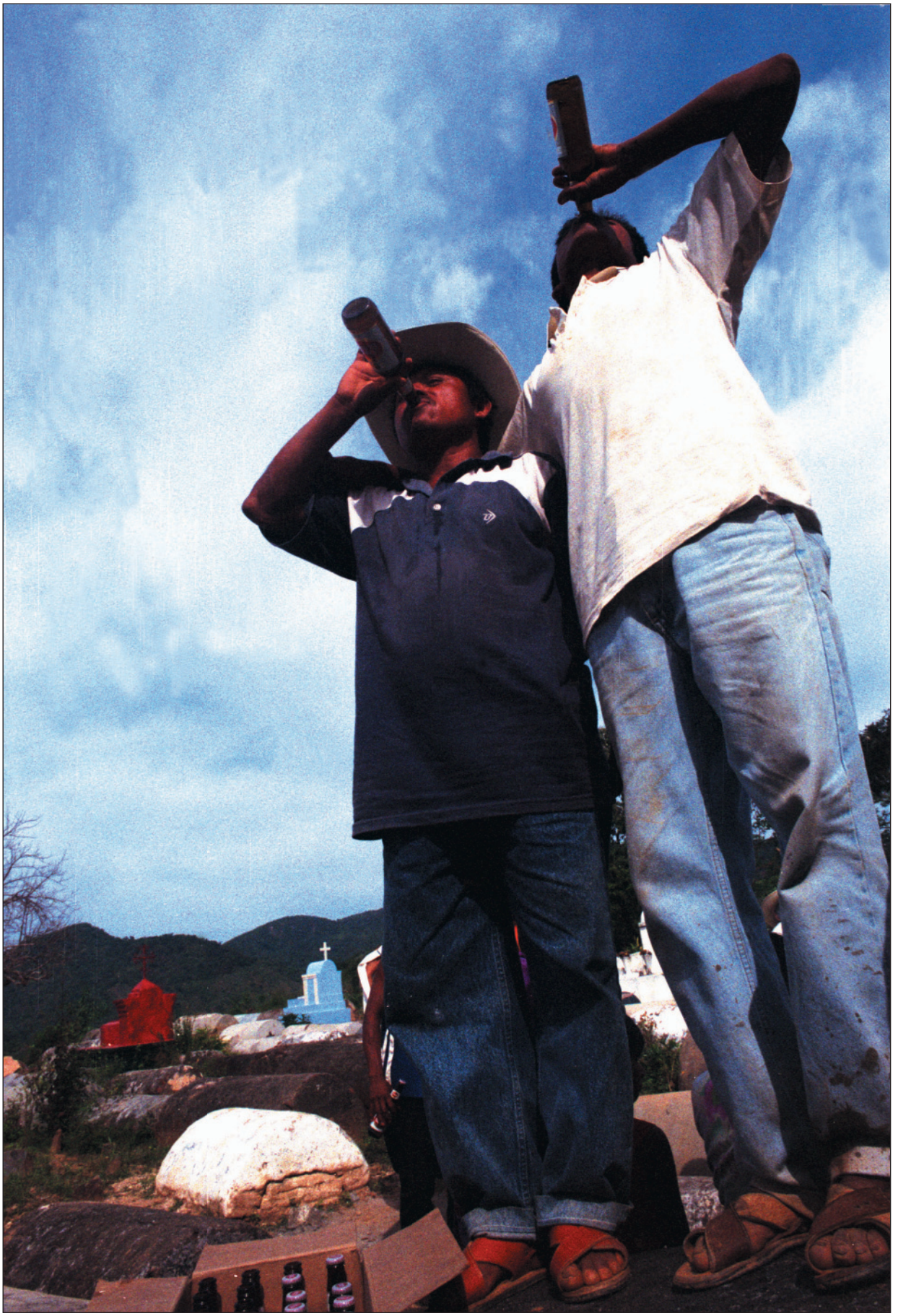

COMUNICACION *660 AM*

LA RADIO TOTAL

PRESENTA

PESOS Y CENTAVOS

Lunes a Viernes de 14:30 a 15:30 horas

CONDUCEN

Citlalli Sáenz y Claudia Villegas

EQUIPO DE REPORTEROS

Edith Gómez, Isaías Robles, Daniel Alvarado
Victor Sandoval, José Luis Armenta, Miguel Ramírez

PRODUCCIÓN

Juan Manuel Rodríguez

Parte del patrimonio Maya se exhibe en el Museo de Sitio de Palenque "Alberto Ruz Lhuillier"

Muestra las piezas arqueológicas recuperadas durante los últimos 150 años

Con nueva propuesta museográfica se pone al día este museo fundado en 1958 Las cerca de 264 piezas que integran la exposición permanente se dividen en cuatro ejes temáticos para su mejor apreciación: guerra, cosmovisión religiosa, área habitacional, política y administración. Los hallazgos se agrupan de acuerdo a la estructura o conjunto arquitectónico en donde se localizaron.

Fotografía: Noemí Bahena / INAH

CONACULTA · INAH

unam
UNIVERSIDAD NACIONAL AUTÓNOMA DE MÉXICO

ORGULLOSAMENTE UNAM

Premian a dos alumnos

en el VI Concurso Nacional Juvenil de Ensayo sobre Derechos Humanos 2002

"Las controversias constitucionales en materia indígena y el convenio 169 de la OIT"

TRABAJO PREMIADO

Víctor Veloz Espejel
Facultad de Derecho
Primer Lugar en la Categoria B

"El Derecho Humano a la diversidad sexual"

TRABAJO PREMIADO

Roberto Neira
Facultad de Psicología
Segundo lugar en la categoria A

Diseño: Oscar Jurado Osorio